



QUALITY



COST

# RELAZIONE DI MISSIONE

## ANNO 2025



### Associazione EpaC - ETS

Via Carlo Alberto 41 - 20900 Monza (MB) (sede legale)

Via Serrano 24 - 10141 Torino (sede operativa)

tel. 011.074.62.87 - [www.epac.it](http://www.epac.it) | [info@epac.it](mailto:info@epac.it)

C.F. 97375600158 - P.IVA 11814550

## SOMMARIO

**PUNTO 1 - Pagina da 1-** Informazioni generali sull'ente, la missione perseguita e le attività di interesse generale di cui all'art. 5 richiamate nello statuto, l'indicazione della sezione del Registro unico nazionale del Terzo settore in cui l'ente è iscritto e del regime fiscale applicato, nonché le sedi e le attività svolte;

**PUNTO 2 -Pagina 26-** I dati sugli associati o sui fondatori e sulle attività svolte nei loro confronti; informazioni sulla partecipazione degli associati alla vita dell'ente;

**PUNTO 3 – Pagina 27-** I criteri applicati nella valutazione delle voci del bilancio, nelle rettifiche di valore e nella conversione dei valori non espressi all'origine in moneta avente corso legale nello Stato; eventuali accorpamenti ed eliminazioni delle voci di bilancio rispetto al modello ministeriale;

**Punto 4 – Pagina 29-** I movimenti delle immobilizzazioni, specificando per ciascuna voce: il costo, eventuali contributi ricevuti; le precedenti rivalutazioni, ammortamenti e svalutazioni; le acquisizioni, gli spostamenti da una ad altra voce, le alienazioni avvenuti nell'esercizio; le rivalutazioni, gli ammortamenti e le svalutazioni effettuati nell'esercizio; il totale delle rivalutazioni riguardanti le immobilizzazioni esistenti alla chiusura dell'esercizio;

**Punto 5- Pagina 30 -** La composizione delle voci «costi di impianto e di ampliamento» e «costi di sviluppo», nonché le ragioni della iscrizione ed i rispettivi criteri di ammortamento

**Punto 6- Pagina 30-** -Crediti e debiti di durata residua superiore ai 5 anni e debiti assistiti da garanzia reale;

**Punto 7- Pagina 30-** Ratei e risconti attivi e passivi – altri fondi dello stato patrimoniale;

**Punto 8- Pagina 31-** Movimenti di voci di patrimonio netto

**Punto 9- Pagina 32-** Impegni di spesa e di reinvestimento di fondi o contributi ricevuti

**Punto 10- Pagina 32-** Erogazioni liberali condizionate

**Punto 11- Pagina 32.** Rendiconto gestionale

**Punto 12- Pagina 33-** Descrizione della natura delle erogazioni liberali ricevute

**Punto 13- Pagina 33-** Numero medio dei dipendenti, ripartito per categoria, nonché il numero dei volontari iscritti nel registro dei volontari di cui all'art. 17, comma 1, che svolgono la loro attività in modo non occasionale

**Punto 14- Pagina 33-** Compensi spettanti all'organo esecutivo, all'organo di controllo, nonché al soggetto incaricato della revisione legale

**Punto 15- Pagina 33-** Patrimoni destinati ad uno specifico affare

**Punto 16- Pagina 34-** Operazioni realizzate con parti correlate

**Punto 17- Pagina 34-** Proposta di destinazione dell'avanzo

**Punto 18- Pagina 34-** Situazione dell'ente e andamento della gestione

**Punto 19- Pagina 34-** Evoluzione prevedibile della gestione

**Punto 20- Pagina 35-** Modalità di perseguimento delle finalità statutarie

**Punto 21- Pagina 35-** Attività diverse

**Punto 22- Pagina 36-** Costi figurativi ed erogazioni liberali ricevute ed effettuate

**Punto 23- Pagina 36-** la differenza retributiva tra lavoratori dipendenti, per finalità di verifica del rispetto del rapporto uno a otto, di cui all'art. 16 del decreto legislativo n. 117/2017 e successive modificazioni ed integrazioni, da calcolarsi sulla base della retribuzione annua lorda, ove tale informativa non sia già stata resa o debba essere inserita nel bilancio sociale dell'ente

**Punto 24- Pagina 36-** Attività di raccolta fondi

**Pagina 37-** Previsione entrate Anno 2026

**Pagina 39-** Previsione uscite Anno 2026

**Pagina 40-** Analisi e commenti Bilancio 2025

## Punto 1: Informazioni generali sull'ente

EpaC- ETS è un'associazione senza scopo di lucro che opera su tutto il territorio nazionale ed ha la propria sede Legale in Monza, Via Carlo Alberto, 41 e una sede operativa in Torino, Via Serrano, 24 (in seguito "EpaC- ETS").

Si occupa di malattie del fegato, nello specifico di epatiti virali (e di tutte le eventuali relative complicanze), steatosi, cirrosi, epatocarcinoma, trapianto d'organo, e da qualche anno anche di malattie autoimmuni fegato correlate.

Di fatto, è un movimento di malati ed ex malati, che intende migliorare la qualità di vita dei soggetti colpiti dalla malattia, fornendo assistenza pre e post- terapia, indirizzando verso i Centri Specializzati per la gestione della patologia o per il trapianto d'organo, informando ed intervenendo a 360 gradi, con l'obiettivo di eradicare l'epatite C e migliorare la qualità della vita ai pazienti epatopatici.

EpaC è stata fondata il 3 maggio 2004; l'atto costitutivo e lo statuto sono stati redatti nel rispetto del Decreto Legislativo 460/97 ed in data 7 maggio 2004 lo statuto è stato registrato presso l'Agenzia delle Entrate Ufficio Milano. In data 21 maggio 2004 EpaC è iscritta all'Anagrafe Onlus con protocollo 53475/05. Nel 2010 EpaC, su indicazione dell'Agenzia per le Onlus adotta modifiche allo statuto nel rispetto provvedendo alla relativa registrazione presso l'Agenzia delle Entrate.

Nel 2014 EpaC richiede la personalità giuridica e redige un nuovo statuto a cura del Notaio Ezilda Mariconda, che è approvato dall'Assemblea dei soci in data 19 febbraio 2014 e registrato presso l'Agenzia delle Entrate. Dietro richiesta della Prefettura di Monza, EpaC adotta alcune ulteriori modifiche statutarie con atto del 4 agosto 2014 ed ottiene il riconoscimento della personalità giuridica dalla Prefettura di Monza e della Brianza in data 29 agosto (protocollo numero 0032167).

In data 18 luglio 2019, con Verbale di Assemblea Straordinaria a cura del Notaio Monica De Paoli, è approvato un nuovo statuto con le modifiche previste per l'adeguamento al Codice del Terzo Settore nel rispetto del Decreto Legislativo 3 luglio 2017 numero 117 (il cosiddetto Codice del Terzo settore, in seguito "CTS").

Da ultimo, al fine di procedere alla materiale iscrizione al Registro Unico Nazionale del terzo settore di cui all'articolo 45 del CTS, in data 23 marzo 2023 EpaC nominava procuratore speciale l'avvocato Pietro Sciumé.

EpaC presenta domanda di iscrizione al Registro Unico Nazionale del Terzo Settore in data 21/07/2023 - Codice Pratica 2 TSFO-01\_001041621 istanza n. 1041621 protocollo n. 54836 a cura del Notaio DE PAOLI MONICA diventando EpaC- ETS - Raccolta generale n. 2131 del 17-08-2023.



## Organi sociali e collaboratori Assemblea dei soci

L'associazione è stata fondata il 3 maggio 2004 dai signori Ivan Gardini, Sandra Garbuio e Fabio Lucaferri. I soci di EpaC si suddividono statutariamente tra soci Fondatori e soci Ordinari. Ad oggi EpaC conta n. 3 soci Fondatori e n. 22 soci Ordinari.

I soci sono tenuti al versamento di una quota associativa annuale deliberata dal Consiglio Direttivo. Al 31 dicembre 2025 i soci in regola con il versamento della quota associativa sono 23.

## Consiglio direttivo, Presidente, Segretario-Tesoriere

EpaC è amministrata da un Consiglio Direttivo nominato dall'Assemblea dei Soci e composto da almeno tre componenti, comunque in numero dispari. Spetta all'Assemblea stabilire il numero dei componenti.

Attualmente è composto da cinque componenti, nominati con Consiglio Direttivo del 07 ottobre 2025.

Essendo deceduto il Presidente Ivan Gardini, viene eletto con la carica di Presidente Massimiliano Conforti e Vicepresidente Marco Bartoli (candidato al Consiglio Direttivo in Assemblea Soci in data 2 ottobre 2025).

Vengono confermate con la carica di Consiglieri Adele Colacino, Orietta Turco e Maria Concetta Muscio.

## Organo di controllo

L'Assemblea dei Soci in data 25 giugno 2025 ha approvato la dottoressa Ilaria Perrone per il triennio 2025/2027 in qualità di Organo di Controllo monocratico e Revisore dei Conti.



## Missione perseguita e attività di interesse generale

EpaC-ETS si propone scopi di solidarietà umana e sociale da attuare in modo prevalente nei settori dell'assistenza sociale e socio sanitaria, nonché della beneficenza con particolare attenzione al tema delle patologie del fegato ed a quelle infettive, croniche o invalidanti.

### Per l'attuazione dei suoi scopi l'associazione si propone:

- lo svolgimento di attività nel settore dell'educazione, informazione, prevenzione, solidarietà e counselling a favore dei soggetti infetti da epatite virale e malattie del fegato correlate, nonché di chiunque desideri documentarsi sulle patologie epatiche, in particolare sulle infezioni da virus dell'epatite;
- la realizzazione di forme di aiuto e sostegno a soggetti svantaggiati, quali i malati affetti da epatite virale non eleggibili ai trattamenti antivirali o che versino la condizione di salute particolarmente precarie quali, ad esempio, pazienti con cirrosi epatica, epatocarcinoma in lista d'attesa per il trapianto, trapiantati che non rispondono alle attuali terapie o simili attraverso:
  1. lo sviluppo di programmi finalizzati al "contenimento del danno epatico", inclusi il sostegno alla ricerca e sperimentazione di prodotti tecniche/alternative alla medicina tradizionale e l'accesso precoce alle sperimentazioni cliniche nella fase di sviluppo di nuovi farmaci non ancora in commercio;
  2. laddove possibile e necessario in relazione a particolari concomitanti esigenze personali, azioni di sostegno mirato, anche di tipo materiale;
  3. la tutela dei malati oggetto di ingiustizie, discriminazioni o vessazioni attraverso l'offerta di servizi in-formativi e consulenze orientative, anche di natura giuridica;
  4. il sostegno, anche economico, a progetti di ricerca finalizzati a migliorare le attuali conoscenze sulle epatiti virali e sul loro impatto sociale, economico e sanitario.

### Il raggiungimento degli scopi citati è perseguito in particolare attraverso:

- l'attivazione e la gestione delle attività istituzionali, di counselling e di orientamento rivolte ai pazienti malati di epatite e fornite in forma gratuita, telefonicamente, per posta elettronica o presso le sedi EpaC-ETS;
- l'offerta di conforto e sostegno morale, finalizzata a rimuovere stati emotivi invalidanti molto frequenti nei pazienti con epatite quali: sensazioni di fallimento e impotenza, umiliazione, rimorso verso le persone più care, paura di comunicare i propri disagi alle altre forme di disagio emotivo; l'offerta di assistenza informativa e/o materiale su aspetti della patologia oggetto di frequenti richieste di chiarimenti quali:
  1. le caratteristiche dell'infezione e le modalità di trasmissione, diffusione, pericolosità; le terapie disponibili e centri specializzati;
  2. la tutela dei malati con suggerimenti in ambito lavorativo, previdenziale, esenzioni, ticket; la prestazione di servizi di orientamento legale per l'ottenimento di indennità e risarcimento del danno a seguito di trasfusioni di sangue infetto;
  3. la realizzazione di convegni, seminari e incontri di studio su tematiche inerenti alle patologie infettive e le relative cure;
  4. l'erogazione a favore di enti ed istituzioni scientifiche riconosciute, di fondi destinati alla ricerca scientifica nel campo delle epatiti e delle malattie epatiche;
  5. l'assistenza in favore dei malati che versano in condizioni particolarmente svantaggiate.

## L'associazione svolge anche attività integrative a quelle istituzionali sopraelencate attraverso:

- La pubblicazione di materiale informativo per offrire una corretta informazione sulle epatiti virali e le malattie del fegato;
- sviluppo di progetti di prevenzione e di educazione su scala nazionale e internazionale, anche in collaborazione con soggetti pubblici e privati;
- partecipazione e/o organizzazione di incontri con gruppi e associazioni simili che perseguono gli stessi intenti;
- sensibilizzazione nei confronti delle istituzioni pubbliche affinché siano adottati piani di educazione, prevenzione ed informazione sulle epatiti e le malattie del fegato, nonché programmi finalizzati a favorire la diagnosi precoce.



## Sezione del Registro unico nazionale del Terzo Settore

EpaC presenta domanda di iscrizione al Registro Unico Nazionale del Terzo Settore in data 21/07/2023 - Codice Pratica 2 TSFO-01\_001041621 istanza n. 1041621 protocollo n. 54836 a cura del Notaio DE PAOLI MONICA diventando EpaC- ETS - Raccolta generale n. 2131 del 17-08-2023.

## Regime fiscale applicato

Ordinario

## Sedi

EpaC- ETS è un Associazione senza scopo di lucro che opera su tutto il territorio nazionale ed ha la propria **Sede Legale** in Monza, Via Carlo Alberto, 41 e una **Sede Operativa** in Torino, Via Serrano, 24 (in seguito "EpaC-ETS").

## ATTIVITA' E PROGETTUALITA' SVOLTE NEL 2025

### Numero Verde EpaC-ETS

Da ormai più di 12 anni EpaC-ETS ha attivato, con grande soddisfazione, il Numero Verde per cercare di essere più vicini alle esigenze di tutti e per offrire sempre più servizi. Il numero verde EpaC-ETS è nato con il contributo raccolto con gli SMS SOLIDALI della Campagna Informativa "Vogliamo Zero Epatite C", con l'obiettivo di informare e orientare le persone affette da epatite C e i loro familiari, perché oggi una cura definitiva per l'epatite C esiste.

Nel 2025 sono state evase più di 1.300 telefonate.



### WhatsApp e Telegram

EpaC-ETS ha inoltre attivato anche un numero dedicato alle chat di WhatsApp e Telegram.

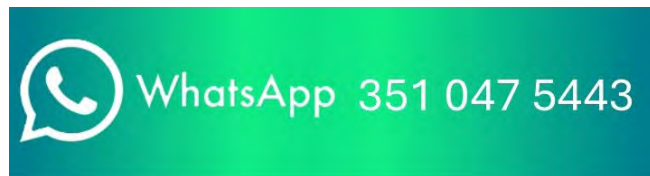

### Osservatorio per l'accesso alle terapie

Sempre attivo l'Osservatorio per l'accesso alle terapie, nato con l'obiettivo di monitorare l'accesso alle cure, rilevare tutte le possibili problematiche e criticità, e porle all'attenzione di tutti con l'obiettivo di portarle a soluzione.

Nel corso di questi anni, ci siamo cimentati in diverse indagini e ricerche, da quelle dedicate a delineare lo stato dell'arte in tema di accesso alle terapie a ricerche epidemiologiche volte a stimare i pazienti noti e non noti ancora da curare, in quali bacini si trovano, analizzando le barriere esistenti sul linkage to care e trattamento precoce, a livello nazionale, regionale e locale.

Non riesci ad accedere alla terapia?  
CONTATTACI  
compilando il form  
[CLICCA QUI](#)



Dal 2023 attivo anche il sito Zero Epatite C un nuovo portale dedicato alle best practice e allo screening dell'Epatite C, con l'obiettivo di divulgare le strategie di successo mirate alla eliminazione dell'HCV realizzate in questi ultimi anni e fornire un quadro aggiornato sullo stato di avanzamento dello screening promosso dal Ministero della Salute.

## ACCESSI A INTERNET

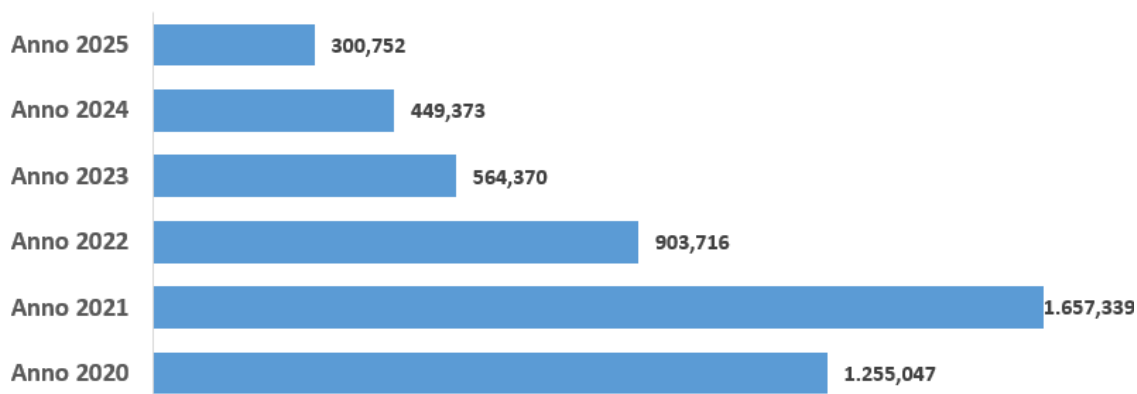

## L'Esperto Risponde

Nel corso del 2025, la rubrica "L'Esperto Risponde" ha continuato a svolgere un ruolo fondamentale nel fornire supporto e informazioni tempestive a tutti coloro che desideravano porre domande relative agli argomenti trattati dal nostro sito. Grazie alla competenza e all'esperienza di medici esperti e qualificati, gli utenti hanno potuto ricevere risposte puntuali e dettagliate, soddisfacendo in modo efficace le loro esigenze informative. A fine anno, la rubrica ha registrato un incremento. Questo risultato non solo evidenzia l'affidabilità del servizio offerto, ma sottolinea anche l'importanza di avere accesso a fonti qualificate quando si tratta di salute e benessere. La crescente partecipazione della comunità dimostra il valore aggiunto di "L'Esperto Risponde" come strumento di informazione e supporto, contribuendo a migliorare la consapevolezza e la conoscenza degli utenti su tematiche importanti.

## L'esperto risponde 2010/2025

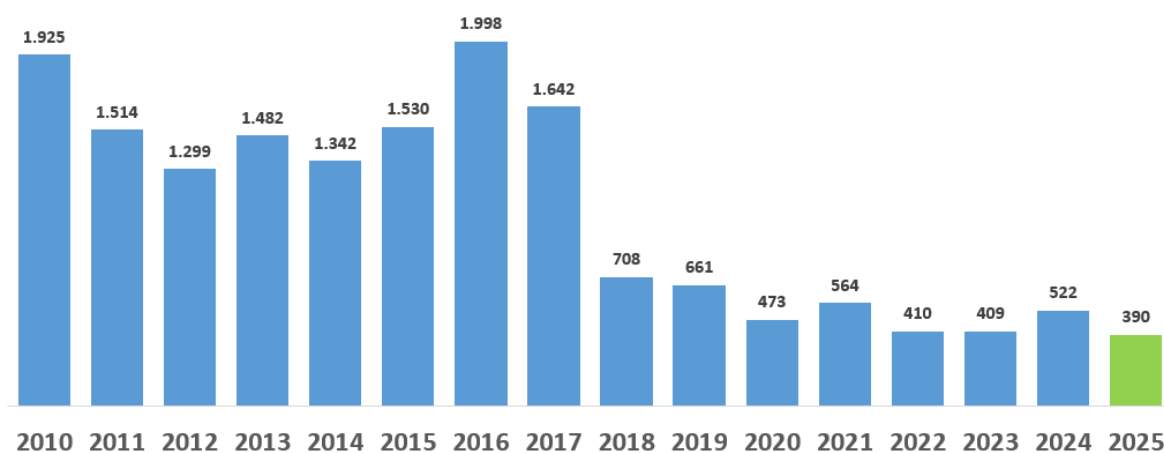

## Attività di Counseling

Il counselling rappresenta un'attività consolidata per EpaC-ETS, evolvendosi nel tempo in risposta alle esigenze degli utenti. Recentemente, abbiamo osservato un aumento leggero dei contatti, riflettendo l'interesse crescente verso il servizio "Esperto Risponde", dedicato sia a tematiche nutrizionali che alle malattie autoimmuni. Questa nuova possibilità ha ampliato il nostro raggio d'azione, consentendo di

rispondere a domande sempre più specifiche e articolate. EpaC continua a impegnarsi per offrire supporto qualificato, garantendo risposte tempestive e professionali ai nostri interlocutori.

Le consulenze offerte dall'associazione sono disponibili senza alcun costo attraverso molteplici modalità di contatto. Gli utenti possono interagire tramite e-mail, numeri telefonici, forum, chat, Facebook. Negli ultimi due anni, abbiamo inoltre attivato un servizio di messaggistica su WhatsApp e Telegram. Gli operatori EpaC, dedicati alle attività di counselling, sono tre e operano presso l'ufficio di Torino, dove vengono gestite le chiamate ricevute dal Numero Verde EpaC. Questo ampio ventaglio di opzioni garantisce un accesso facile e diretto ai servizi di supporto.



## Notiziario EpaC News

EpaC News, inaugurato nel marzo 2007, è un notiziario cartaceo che viene inviato due volte l'anno a tutti gli iscritti. La pubblicazione ha riscosso un grande apprezzamento per le informazioni utili rivolte ai pazienti, comprendenti interviste a specialisti e approfondimenti su tematiche rilevanti. Nel 2025, il notiziario ha raggiunto 7.600 iscritti nel mese di aprile e 7.500 nel mese di dicembre, confermando il suo valore nel mantenere gli iscritti informati sui progetti e le attività dell'associazione.



## Mappatura centri autorizzati

La mappatura dei centri autorizzati alla prescrizione dei nuovi farmaci antivirali per l'epatite C richiede un aggiornamento costante. Ogni regione deve pubblicare elenchi aggiornati dei centri abilitati, facilitando così l'accesso alle terapie innovative.

È fondamentale garantire che queste informazioni siano facilmente reperibili e verificate regolarmente, al fine di ottimizzare il percorso terapeutico dei pazienti e promuovere una gestione efficace della malattia a livello nazionale.

La trasparenza e la disponibilità dei dati sono essenziali per il miglioramento delle pratiche cliniche.



## Newsletter mensile via e-mail

Nel 2025 sono state inviate 18 Newsletter a 28.000 mila iscritti.

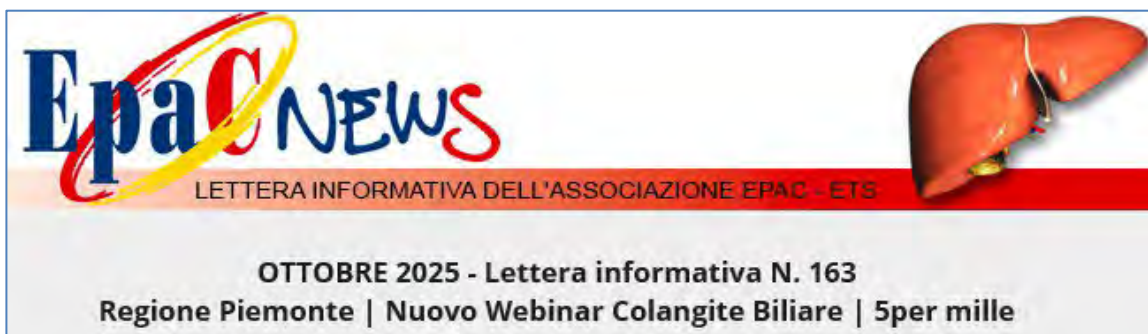

## Un'applicazione per la gestione del paziente con Epatocarcinoma



*"Creazione di uno strumento digitale, destinato ai pazienti e caregivers per la gestione dell'epatocarcinoma (HCC)"* verrà sviluppato nel più ampio progetto dal titolo "Macroliver".

Il Progetto è in collaborazione con ASST Papa Giovanni XXIII di Bergamo e l'equipe del professor Stefano Faggioli e della Fondazione From Bergamo. Questa applicazione ha come obiettivo principale il monitoraggio e la gestione dei pazienti sottoposti a terapie farmacologiche, e ai Caregiver permettendo una migliore integrazione delle informazioni cliniche e un supporto

decisionale più efficace per i professionisti coinvolti nella cura.

## Informazione ed educazione sull'epatite B e Delta: una nuova guida tradotta in 5 differenti lingue

Per rispondere all'esigenza di fare informazione ed educazione su due infezioni oggi forse poco note e conosciute sia tra i pazienti che nella popolazione generale, abbiamo realizzato una guida informativa ed educativa che affronti in maniera completa, scientificamente verificata, con un linguaggio corretto, ma semplice ed adatto ad ogni livello culturale, la tematica dell'infezione da virus dell'epatite B e Delta (HBV e HDV).

Lo scopo è innanzitutto quello di fare informazione sull'infezione, sulle modalità di trasmissione, sulla prevenzione delle infezioni, sui rischi delle patologie connesse e sulle possibili evoluzioni, ma anche quello di educare al corretto monitoraggio, fornire informazioni sulle strategie di terapia disponibili, realizzare cioè una guida che accompagni dalla conoscenza delle 2 infezioni, alla loro prevenzione, diagnosi fino alla loro gestione e monitoraggio, eventuale terapia e gestione delle complicanze associate. In considerazione del fatto che in Italia v'è un'ampia componente di popolazione residente di origine straniera e, valutando le prevalenze ed incidenze delle infezioni da HBV/HDV nelle varie aree, abbiamo individuato 5 lingue in cui tradurre la guida: Romeno, Cinese, Ucraino, Arabo e Francese (Nord Africa).

La guida, in formato elettronico, sarà scaricabile dal nostro sito dedicato [www.epatiteb.com](http://www.epatiteb.com)



### EPATOCARCINOMA

Comprensione degli effetti collaterali e degli eventi avversi delle immunoterapie



GUIDA PER PAZIENTI E CAREGIVER

### Opuscolo informativo sull'immunoterapia per HCC

Negli ultimi anni, l'introduzione delle immunoterapie ha rappresentato una svolta nel trattamento dell'epatocarcinoma, offrendo nuove speranze in termini di efficacia e sopravvivenza.

Il progetto proposto nasce, quindi, dalla necessità di colmare tale lacuna informativa e di supporto, offrendo una guida chiara, completa e fruibile che integri l'aspetto clinico con un approccio olistico alla cura. L'obiettivo è promuovere un ruolo attivo del paziente e del caregiver nel percorso terapeutico, rafforzando la consapevolezza, la comunicazione con l'équipe medica e il benessere complessivo della persona.

## Epatocarcinoma (HCC): realizzazione di una doppia video-intervista gastroenterologo/oncologo

In questa doppia video-intervista, un gastroenterologo e un oncologo hanno condiviso le ultime innovazioni terapeutiche per l'epatocarcinoma (HCC), sottolineando l'importanza di approcci personalizzati e all'avanguardia.

I professionisti hanno evidenziato come queste terapie non solo migliorino le prospettive cliniche, ma rafforzino anche l'empowerment dei pazienti, fornendo loro le informazioni necessarie per orientarsi verso strutture sanitarie di eccellenza. L'intervista punta a sensibilizzare sull'importanza delle scelte informate nella lotta contro i tumori del fegato.



## Steatosi Epatica: abbiamo realizzato una indagine dedicata alla Steatosi Epatica

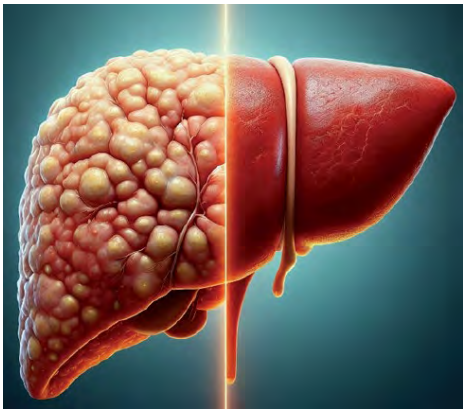

La steatosi epatica, comunemente nota come "fegato grasso", è una condizione caratterizzata dall'accumulo di grasso nelle cellule epatiche. Questa indagine si propone di esplorare la conoscenza dei pazienti riguardo la patologia, le sue cause principali, come l'obesità e il diabete, e le potenziali evoluzioni, tra cui la fibrosi epatica e la cirrosi. Inoltre, abbiamo analizzato la percezione delle complicanze associate e le difficoltà quotidiane affrontate dai pazienti. È stato fondamentale identificare i bisogni e le necessità delle persone affette, al fine di sviluppare strategie di informazione e supporto adeguate. L'obiettivo finale è migliorare la gestione clinica e la qualità della vita dei pazienti.

## Colangite Biliare Primitiva (CBP): La Gestione dei Sintomi

**Colangite Biliare Primitiva (CBP): webinar dedicati alla gestione del prurito e della Stanchezza/fatigue**



**2 Webinar** dedicati alla Colangite Biliare Primitiva, con focus sulla gestione dei principali sintomi associati alla malattia.

**Primo Webinar: "Stanchezza/Fatigue"** Questo incontro ha affrontato in modo approfondito il sintomo della stanchezza e della fatica che spesso colpiscono le persone con CBP. Sono stati condivisi strategie, consigli pratici e possibili approcci per gestire e migliorare questa condizione.

**Secondo Webinar: "Prurito"** Il secondo appuntamento è stato dedicato al prurito, un sintomo fastidioso e comune in chi soffre di CBP. Sono stati illustrati metodi di controllo, terapie disponibili e suggerimenti utili per alleviare il disagio.

**EPATITE B: Mappatura**

Definizione di una “mappa” delle dinamiche di screening, presa in carico e linkage to care dei pazienti con Epatite B nelle diverse Regioni italiane con focus su istituti di detenzione, centri per le dipendenze (SerD), migranti, e donatori di sangue.

**Attività di informazione ed empowerment del paziente con cirrosi epatica**

Informazione ed empowerment del paziente con cirrosi epatica

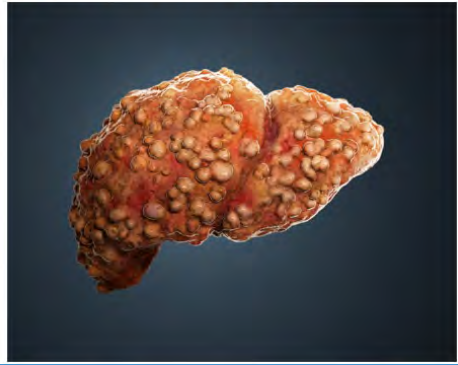

La cirrosi epatica rappresenta una causa importante di morbilità e mortalità, determina un quadro clinico molto complesso, in cui possono insorgere numerose problematiche correlate che possono essere sempre più gravi.

Abbiamo affrontato i temi più importanti e i quesiti più ricorrenti in **3 Webinar** in cui abbiamo interpellato clinici esperti specializzati nella gestione e cura dei pazienti cirrotici.

# associative

## attività

### Epatite C, in Consiglio Regione Lazio screening gratuiti per i dipendenti

05/02/2025

Con l'obiettivo di agevolare l'accesso allo screening dell'HCV, è nato il progetto 'Straight to the Target'. L'iniziativa di prevenzione e sensibilizzazione del Consiglio Regionale del Lazio che dà la possibilità ai dipendenti di sottoporsi gratuitamente, dalle 10 alle 17, a un test salivare che consente di ottenere un riscontro immediato. Una prima tappa si è tenuta lo scorso settembre alla presenza di numerose autorità di Senato e Camera, che hanno dato l'endorsement all'iniziativa.

"Con l'iniziativa di oggi - afferma **Antonello Aurigemma, presidente del Consiglio Regionale del Lazio** - continuiamo con la nostra campagna di sensibilizzazione, che questa volta riguarda l'obiettivo di eliminazione del virus HCV, in Italia, entro il 2030. Per questo il Consiglio si è fatto promotore di dare seguito a tale impegno presentando e approvando l'Ordine del giorno, recante disposizioni per la prevenzione dell'infezione da virus HCV - estensione screening con ampliamento alla coorte 1948-1968, impegnando la Giunta regionale ad avviare le opportune interlocuzioni con i ministeri competenti al fine di pervenire all'ampliamento della fascia della popolazione da sottoporre a screening; a valutare la possibilità di prevedere due programmi di screening distinti (basso rischio ed elevato rischio); a valutare il coinvolgimento di farmacie e medici di medicina generale con l'obiettivo di aumentare l'adesione, tramite l'esecuzione diretta dei test. Ritengo fondamentale lavorare in sinergia per raggiungere l'ultimo miglio nell'eliminazione del virus HCV".

"L'eliminazione dell'epatite C deve rimanere una priorità di salute pubblica, con un impegno politico forte e coeso per salvare vite e ridurre costi sociali ed economici - afferma **Ivan Gardini, presidente Associazione EpaC-ETS** - l'unico sistema per raggiungere il target è stabilizzare lo screening, almeno fino al 2030. La fascia di popolazione interessata

è quella dove c'è maggiore prevalenza, cioè in chi ha più di 50 anni. Questo è il sistema organizzativo più veloce.



Non possiamo continuare a prorogare di anno in anno e definire lo screening sperimentale. Stabilizzandolo si potrebbero effettuare campagne nazionali: in questo momento vengono fatte a livello regionale, differenti l'una dall'altra. Questo non è il problema, ma una campagna nazionale avrebbe veramente un impatto maggiore. Bisognerebbe poi coinvolgere anche le farmacie e i medici di famiglia.

La proposta di legge Ddl S. 718 punta a stabilizzare lo screening fino al 2030, allargare le fasce di età, attuare campagne nazionali di sensibilizzazione, e non solo, per raggiungere un obiettivo storico. L'Italia può centrare l'obiettivo

## Prevenzione Educazione Informazione a scuola

Continuano gli incontri di informazione e prevenzione nelle scuole campane grazie al prezioso contributo della nostra volontaria **prof.ssa Tina Muscio**, referente dell'associazione EpaC-ETS nella regione Campania, che si occupa dell'organizzazione e dello svolgimento.



**Il 19 dicembre** si è tenuto un incontro sull'Epatite C, HIV, Malattie Sessualmente Trasmissibili con gli alunni delle classi 3 indirizzo Ippocrate del **Liceo Classico "T. Tasso" di Salerno**. Il **dottore Nicola Boffa** ha illustrato ai ragazzi le modalità di trasmissione dell'HIV e delle malattie sessualmente trasmissibili. Per quanto riguarda le epatiti, in modo particolare l'epatite C, con riferimento a tatuaggi, piercing e trattamenti estetici, è intervenuta la **prof.ssa Tina Muscio**. Si ringrazia il **professore Raffaele Andolfi**, referente di educazione alla salute, per la disponibilità e la collaborazione.



**Il 13 gennaio 2025** si è tenuto un incontro sull'epatite C con gli alunni delle classi 3 dell'**IIS Trani Moscati Salerno**. Un ringraziamento al **Rettore prof Claudio Naddeo** che ha introdotto l'intervento della nostra volontaria, soffermandosi sulla necessità di informare i ragazzi su tematiche che li riguardano da vicino, come tatuaggi, piercing, trattamenti estetici.

**Il 21 gennaio** ha incontrato gli alunni delle classi 2 dell'**IIS Galilei-Di Palo di Salerno**, per parlare di prevenzione dell'epatite C, con riferimento a tatuaggi, piercing e trattamenti estetici da fare in sicurezza, per evitare una possibile trasmissione del virus dell'epatite c e di altri virus. Ringraziamo i professori referenti di educazione alla salute, **Luigi Pellegrino e Maria Teresa Testa**.

## La prevenzione a scuola

**30/01/2025** - **L'ISIS Rosario Livatino di Napoli** ha aperto le sue porte alle famiglie del territorio per un pomeriggio di prevenzione con screening gratuiti per epatologia, cardiologia, obesità e malattie metaboliche.

L'evento è stato realizzato in collaborazione con la **VI municipalità del Comune di Napoli**, rappresentata dalla **dott.ssa Mariarca Viscovo**, con l'**ospedale Evangelico Betania** e con l'associazione **EpaC-ETS**. Il **dott. Ernesto Claar**, il **dott. Davide Mastrocinque** e la **dott.ssa Roberta Miranda** hanno effettuato ecografia e fibroscan al fegato, coadiuvati dalla **signora Teresa Meo**, la **dott.ssa Michelina Ferraro** ha eseguito elettrocardiogramma, esame colesterolo, trigliceridi e glicemia, il **dott. Bosco** si è occupato del calcolo dell'indice della massa corporea per prevenire l'obesità.



L'affluenza delle famiglie del territorio è stata notevole. Un ringraziamento alla **Dirigente prof.ssa Maddalena De Masi** e alla referente di educazione alla salute **prof.ssa Maria Rosaria Scarpetta**, nonché al **corpo insegnante** per l'ottima riuscita dell'evento.

Per l'associazione EpaC-ETS ha partecipato la **prof.ssa Tina Muscio**, referente della regione Campania, che ha distribuito ai presenti materiali informativi sull'epatite C curato dall'associazione.

# Webinar Cirrosi Epatica

## I'encefalopatia epatica e le complicanze

20/02/2025

Il 20 febbraio, grazie alla presenza del **Dott. Ernesto Claar**, responsabile dell'UOSD Epatologia presso l'Ospedale Evangelico Betania, ASL NA 1 Centro, **abbiamo approfondito il tema dell'encefalopatia epatica, una delle complicanze più gravi e complesse associate alla cirrosi epatica.**

Con questo incontro abbiamo offerto informazioni e preziosissimi e spunti di riflessione per comprendere meglio questa condizione.

webinar EpaC-ETS

### Cirrosi Epatica Encefalopatia epatica e le complicanze

20 febbraio 2025  
alle ore 17:00



Dottore  
Ernesto Claar



**TEMI TRATTATI:**

- **Encefalopatia epatica (EE)**
- Cosa è e da cosa è dovuta l'EE: cause eziologiche cliniche
- Encefalopatia Epatica acuta e cronica
- Gestione dell'EE (monitoraggio, gestione quotidiana - alimentazione, evacuazione, ecc.)
- L'importanza del caregiver

La **cirrosi epatica** è una malattia cronica estremamente diffusa nel nostro Paese, tra le più importanti cause di decesso e rappresenta il fattore di rischio più importante per lo sviluppo del tumore del fegato.

Per fare chiarezza abbiamo interpellato il **Dottor Ernesto Claar** ASL NA 1 CENTRO - Ospedale Evangelico Betania, Responsabile UOSD Epatologia

**Moderatori:**

Massimiliano Conforti - Vice Presidente EpaC-ETS  
Enrica Vaccaro - Giornalista Scientifica

Progetto promosso  
dalla ASL NA 1 CENTRO  
con il patrocinio di



## Un Donatore moltiplica la vita

Il **25 marzo 2025**, presso il teatro Di Costanzo Mattiello di Pompei, si è svolto l'evento: "Un Donatore moltiplica la vita" sull'importanza della donazione di organi, tessuti e cellule nel dialogo inter religioso.

L'evento, organizzato dalla **dott.ssa M. Focaccio**, (*dirigente resp. Area Promozione e Comunicazione della Rete Trapiantologica e Trasfusionale della Direzione Generale per la tutela della Salute della Regione Campania*), è stato un'occasione preziosa per sensibilizzare la comunità su un tema cruciale come la donazione degli organi, un gesto straordinario che può regalare speranza ed una nuova vita a chi si trova in situazioni critiche.

Durante l'evento sono intervenuti i rappresentanti delle religioni cattolica, ebraica, islamica, taoista, che si sono interfacciati sul tema della donazione, arrivando ad una conclusione unica: il donare è amore per la sopravvivenza di uno sconosciuto. Il dibattito è stato arricchito da riflessioni culturali e momenti artistici che hannocoinvolto il pubblico in maniera profonda e partecipativa.



Presente l'Associazione **EpaC-ETS**, che fa parte del gruppo di coordinamento "**Ancora insieme**" formato da 34 associazioni, con la professoressa **Tina Muscio**, referente della regione Campania.

## Indagine dedicata ai “Bisogni e necessità dei pazienti con diagnosi di CBP”. Il Report online

18/04/2025 - Grazie al contributo volontario e gratuito degli iscritti dell'Associazione EpaC e ai gruppi di pazienti affetti da colangite biliare primitiva, è stata realizzata un'indagine per identificare le reali difficoltà, bisogni ed esigenze quotidiane di un paziente con CBP. Le risposte sono state rigorosamente anonime. L'Associazione EpaC ha richiesto la revisione del report da parte del **Prof. Umberto Vespasiani Gentilucci**, Professore Associato di Medicina Interna presso l'Università Campus Bio-Medico di Roma, **che ringraziamo vivamente.**

L'ideazione, la strutturazione e la conduzione della survey, oltre alla realizzazione del dossier, sono state curate interamente dall'Associazione EpaC - ETS.

**L'Associazione EpaC - ETS esprime la propria gratitudine a tutti i pazienti che hanno partecipato e al supporto del gruppo social creato e gestito da Sabrina Antonini. I risultati dell'indagine sono disponibili nel Dossier scaricabile dal sito dedicato [www.malattieautoimmunidelfegato.it](http://www.malattieautoimmunidelfegato.it)**



## Roma - Run For Liver: una VII edizione emozionante

17/05/2025 - Al via la VII edizione di **Run For Liver**: una giornata di salute, sport e prevenzione. L'evento, gratuito ed aperto a tutti, è stato promosso dall'Unità di **Medicina Clinica ed Epatologia del Policlinico Campus Bio-Medico** per sensibilizzare sull'importanza dell'attività fisica nella prevenzione delle patologie epatiche.

La UOC era rappresentata in particolare dal **Direttore Prof. Antonio Picardi**, dal **Prof. Umberto Vespasiani Gentilucci** e dal **Dottor Giovanni Galati**, ispiratore proprio di questa iniziativa.

Nella splendida cornice di Villa Borghese a Roma, nell'area Parco dei Daini, guidata da coach esperti, si è svolta l'attività (caminata veloce o corsa leggera) di km 5; a seguire, presso il Poliambulatorio Campus Bio-Medico di Porta Pinciana, i partecipanti hanno potuto usufruire dei vari screening e consulti medici gratuiti con particolare riferimento alla sindrome metabolica ed al fegato più in generale. Presente l'Associazione **EpaC-ETS** con **Francesco Silvia**, referente Regione Lazio, e **Tina Muscio**, componente del Direttivo EpaC e referente Regione Campania, i quali hanno distribuito ai presenti del materiale informativo curato dall'Associazione stessa.



## Giornate Epatologiche Irpine

24/05/2025

Si è tenuta ad Ariano Irpino la terza edizione delle Giornate Epatologiche Irpine, organizzata dalla **dott.ssa Antonella Cavalli**, internista epatologa dell'UOC medicina interna dell'ospedale Frangipane di Ariano Irpino.

L'evento ha approfondito le epatopatie autoimmuni, le complicanze della cirrosi scompensata, l'HCC, la MASLD, le forme virali e alcoliche, con un focus anche sulla medicina di genere.

Relatori di alto livello hanno condiviso le ultime novità terapeutiche e gestionali.

Ha partecipato anche l'Associazione **EpaC-ETS** con il Presidente **Ivan Gardini** (in collegamento) e la referente regionale **Tina Muscio**, che ha raccontato le attività di prevenzione nelle scuole.



## La piazza della prevenzione a Faenza (RA): un evento eccezionale con tutte le Unità Operative Ospedaliere

26/05/2025

Lunedì 26 maggio, in Piazza del Popolo a Faenza, si è svolta "La piazza della prevenzione", evento dedicato alla salute con consulti gratuiti, info point sanitari e incontri con medici e operatori.

La **Medicina Interna - Epatologia** rappresentata dal Direttore **Dott. Francesco Giuseppe Foschi**, dalla **Dott.ssa Michela Testoni** (Ambulatorio Obesità, Steatosi e Nutrizione), dal **Dott. Luca Ielasi** (HCC ed angiologia), e l'**Associazione EpaC-ETS** rappresentata dal Presidente **Ivan Gardini** e da **Francesca Silvia** Referente Regione Lazio, hanno svolto incontri incentrati sul tema della steatosi e dello screening HCV.

La giornata si è conclusa con aperitivo e musica dal vivo.

La giornata, in concomitanza degli incontri, ha visto gli interventi del Sindaco di Faenza **Dott. Massimo Isola**, della Direttrice Sanitaria AUSL Romagna **Dott.ssa Francesca Bravi**, della Direttrice del Distretto di Faenza **Dott.ssa Donatina Cilla**, del Direttore del Presidio Ospedaliero di Faenza **Dott. Davide Tellarini**, del Direttore della Cardiologia ed ispiratore di questa iniziativa **Dott. Matteo Tebaldi** e via via a seguire i vari Direttori ed Associazioni ivi rappresentate.



## La prevenzione inizia a scuola

14/04/2025

Si sono conclusi anche quest'anno gli incontri nelle scuole di informazione e prevenzione dell'epatite C e delle malattie del fegato, tenuti dalla nostra referente della regione Campania **prof.ssa Tina Muscio**: si è parlato delle modalità di trasmissione dell'epatite C, dei danni causati al fegato dall'abuso di alcolici e da un'alimentazione non corretta.

Gli incontri con gli alunni si sono svolti dal mese di ottobre 2024 al mese di aprile 2025 e hanno coinvolto **6 istituti di**

**istruzione secondaria di II grado di Salerno, il liceo scientifico N. Sensale di Nocera Inferiore, la comunità alloggio della Cooperativa Giovamente di Salerno.**

A due incontri ha partecipato anche il **dott. Nicola Boffa**, specialista in malattie infettive, che ha parlato di HIV e IST. Un ringraziamento va ai **Dirigenti Scolastici** che hanno accolto sempre con entusiasmo il progetto e ai docenti referenti di educazione alla salute che si sono resi disponibili ad una fattiva collaborazione.



## Padova ICAR 2025: ottimo congresso scientifico! EpaC presenta ZeroepatiteC

**23/05/2025** - L'Associazione EpaC - ETS, ha partecipato alla Conferenza Italiana sull'AIDS e la Ricerca Antivirale (ICAR) essendone anche tra le organizzazioni che la promuovono. ICAR si è svolto dal **21 al 23 maggio al Padova Congress**. Il Congresso è stato dedicato alle tematiche infettivologiche di rilevanza globale, come l'infezione da HIV, SARS-CoV-2, Epatiti ed Epatopatie, Infezioni sessualmente trasmesse e Virus emergenti. Molteplici le **sessioni scientifiche**. L'Associazione EpaC-ETS, in questa edizione, è stata particolarmente presente ed attiva con:



1) **Advances in viral pathogenesis**: sessione coordinata dalla **Prof.ssa Loredana Sarmati** e dal vicepresidente dell'Associazione EpaC-ETS, **Massimiliano Conforti**; ad intervenire e relazionare i giovani e futuri medici **S. D'Anna, I. Mainardi, M.R. Petrara, E. Lazzari**.

2) **All-day poster exhibition**: **Francesco Silvia**, Referente per la Regione Lazio, ha presentato il portale **ZeroepatiteC** ([www.zeroepatitec.it](http://www.zeroepatitec.it)) realizzato sia per fornire un quadro aggiornato inerente lo screening sull'epatite C promosso dal Ministero della Salute sia per far conoscere le strategie di successo (best practice) in tema di eradicazione dell'Epatite C entro il 2030 oltre alle varie news su questi specifici argomenti.

3) **Info point dedicato** alla diffusione del materiale ed ai colloqui con le persone, guidato dalla **Prof.ssa Tina Muscio**, Componente del Direttivo e Referente per la Regione Campania.

Tra i vari eventi di questa tre giorni, evidenziamo sia la **postazione per i test (HIV, HBV, HCV, Sifilide)** che ha visto una massiccia affluenza di ragazze e ragazzi sia **RaccontART** giunto all'undicesima edizione del Contest Artistico.

## Regione Campania: al via il Progetto CCM per lo Screening HCV

30/05/2025

Presso la sede della Regione Campania, centro direzionale di Napoli, si è insediata la commissione del tavolo di lavoro per decidere le attività del progetto CCM, a cui la Campania partecipa con Emilia Romagna, Sicilia e Lazio.

La **dottorssa Raffaela Errico**, responsabile regionale dello screening HCV, ha illustrato le attività pianificate dal 2021 al 2025, evidenziando criticità come la bassa adesione e la mancanza di una campagna di comunicazione unitaria efficace. Ha anche presentato il cronoprogramma del progetto CCM, con gli indicatori da raggiungere e le attività necessarie. Al tavolo di lavoro hanno partecipato medici, rappresentanti istituzionali, ASL Napoli 1 Centro e l'**Associazione EpaC-ETS con Tina Muscio e Francesco Silvia**, referenti per Campania e Lazio.



## Nasce l'Associazione Claudio Puoti

Maggio 2025

In occasione del quarto anniversario della scomparsa del Prof. Claudio Puoti, la moglie Antonella Di Biase ha aperto il giardino della loro casa ad alcune figure di rilievo della comunità scientifica e a persone a lui particolarmente vicine.

In questo contesto raccolto e sentito è stata ufficialmente annunciata la nascita dell'**Associazione Claudio Puoti**, un'iniziativa nata per onorare l'eredità scientifica e umana.

In particolare, l'attività iniziale dell'Associazione, sarà l'**assegnazione di € 1.000,00 (euro mille) ad un giovane medico** che si sia dedicato allo studio delle patologie epatiche in categorie vulnerabili quali minoranze etniche, migranti, persone senza fissa dimora, soggetti con dipendenza patologica, detenuti, sex workers e comunità di recupero.

Durante l'incontro, sono state lette toccanti testimonianze, pervenute proprio in quel doloroso 15 giugno 2021, che hanno rievocato con affetto e gratitudine il valore del suo operato, non ultimo la scelta d'imbarcarsi per assistere i migranti che giungevano disperati nelle coste del Sud Italia. Al ricordo, tra gli altri, si sono aggiunti il

**Dott. Giovanni Galati, la Dott.ssa Lucia Spilabotti, il Dott. Riccardo Guarisco.**

L'**Associazione EpaC-ETS**, patrocinante del Premio unitamente ad altri Enti di rilievo, ha portato il proprio saluto con il Referente della Regione Lazio, **Francesco Silvia**, che ha sentitamente ricordato la figura di Claudio che fu tra i primissimi se non proprio il primo medico ad avvicinarsi fortemente alla neonata EpaC tanto da portare alla stesura di un **libro sull'epatite C** definita come un'epidemia silenziosa a firma congiunta con il nostro Presidente **Ivan Gardini**.



## Roma: una grande partecipazione alla Notte Bianca dell'EUR

22/06/2025

Nel Quartiere EUR di Roma, dal 20 al 22 giugno 2025, si è svolta la Notte Bianca con eventi culturali e musicali. All'interno del programma, nella zona di Viale America, oltre a stand vari, dentro Villaggio dello Sport by Cisalfa, era presente il gazebo della **Fondazione Policlinico Universitario Campus Bio Medico di Roma** che ha gentilmente ospitato anche **l'Associazione EpaC -ETS** e di questo ringraziamo in particolare il Dottore Epatologo **Giovanni Galati** noto anche per la sua attività di promozione sport-salute del fegato anche attraverso la ormai nota Run for Liver. EpaC è stata presente con il Referente per la Regione Lazio **Francesco Silvia** unitamente ai Medici del Campus: Dottoresse in Scienze dell'alimentazione e nutrizione umana **Valeria Gallo** ed **Elena Luciani**, del Dottore Internista Ecografista Epatologo **Davide Giannò** oltre ai rappresentanti dello Sport **Team Trigoria**.

L'occasione è stata utile per divulgare materiale informativo e svolgere colloqui con le persone sui temi dell'alimentazione, della sindrome metabolica, dell'attività sportiva.



## Sostenibilità e Innovazione nella CBP: verso un modello di presa in carico efficiente e più vicino al paziente

01/07/2025

**"Sostenibilità e Innovazione nella Colangite Biliare Primitiva: verso un modello di presa in carico efficiente e più vicino al paziente"** è il titolo del "dialogue meeting" organizzato dall'Italian Health Policy Briefing (Ihpb) presso la Fondazione Sturzo di Roma.

Sono state affrontate diverse tematiche, dalla diagnosi precoce all'integrazione dei percorsi di cura tra ospedale e territorio, fino all'accesso alle innovazioni terapeutiche.

Uno Scientific and Advocacy Network, composto da società scientifiche (AISF, SIMG), associazioni dei pazienti (EpaC-ETS, AMAF-ETS), mondo accademico e rappresentanti dei sistemi sanitari regionali, ha presentato il primo **Manifesto Sociale sulla PBC** (Primary Biliary Cholangitis) per evidenziare le difficoltà da affrontare e promuovere un modello di presa in carico efficace per i pazienti.

Il presidente di EpaC, **Ivan Gardini**, ha sottolineato il fatto che il riconoscimento della PBC come malattia rara in Italia permetterebbe l'accesso a importanti benefici, come il rapido inserimento dei farmaci nei prontuari regionali, risorse dedicate per la ricerca e finanziamenti per associazioni e reti di centri specialistici, **contribuendo così a migliorare la qualità della vita dei pazienti**.



## Webinar Colangite Biliare Primitiva: il prurito

23/07/2025

La colangite biliare primitiva (CBP) è una patologia epatica cronica e rara, che colpisce prevalentemente le donne, e che ha una lenta evoluzione. Le sue cause sono ignote, sebbene si ritenga che lo sviluppo e progressione del danno siano immunomediati.

Insieme alla **Professoressa Cristina Rigamonti**, Professore Associato di Gastroenterologia presso il Dipartimento di Medicina Traslazionale - Università del Piemonte Orientale (UPO) e Responsabile Ambulatorio Ecografia Internistica - SCU Medicina Interna 1 - AOU Maggiore della Carità di Novara, abbiamo affrontato il tema del prurito andando maggiormente nel dettaglio del problema connesso alla patologia oltre ad altre informazioni utili al paziente.

Per chi lo volesse vedere  
il webinar  
è visionabile sul canale  
**YouTube**  
dell'Associazione Epac  
oppure sul nostro sito  
[www.epac.it](http://www.epac.it)

**webinar Epac/ETS**

### Colangite Biliare Primitiva: il prurito

**Mercoledì 23 Luglio 2025 dalle ore 17:00**

**Professoressa Cristina Rigamonti**

**ARGOMENTI:**

- Cos'è e la cosa curabile
- Come poter gestire quotidianamente tale sintomo: consigli pratici e abitudini da mettere in atto
- Quali le strategie terapeutiche disponibili, tra terapie farmacologiche attuali e future
- Il ruolo dell'alimentazione e del microbiota intestinale nella malattia epatica

**La colangite biliare primitiva (CBP) è una patologia epatica cronica e rara, che colpisce prevalentemente le donne e che ha una lenta evoluzione. Le sue cause sono ignote, sebbene si ritenga che lo sviluppo e progressione del danno siano immunomediati. Nel corso del tempo questi danni possono diventare estesi e, sebbene l'evoluzione sia lenta, possono portare alla cirrosi.**

**Per conoscere meglio questa patologia e per tenere maggiori informazioni sulla gestione delle problematiche e curative, Epac - ETS organizza un webinar, cui sarà ospite la Professoressa Cristina Rigamonti, Professore Associato di Gastroenterologia presso il Dipartimento di Medicina Traslazionale - Università del Piemonte Orientale (UPO) - Responsabile Ambulatorio Ecografia Internistica - SCU Medicina Interna 1 - AOU Maggiore della Carità di Novara.**

**Mediatore:**  
Massimiliano Gamberti - Vice Presidente Epac-ETS  
Anella Vaccaro - Giornalista Scientifica

Progettata e organizzata da **IPSEN**

## Corso di formazione “La forza delle evidenze”

24/07/2025

“È stato un **vero privilegio** partecipare a una **full immersion durata mesi** con un **gruppo eccezionale** sotto la **guida della Professoressa Fidelia Cascini**. Un'esperienza che mi ha arricchito molto, dando forza e un'ulteriore competenza su temi cruciali per il futuro della sanità: **dati sanitari, innovazione tecnologica e intelligenza artificiale applicata alla salute**.

I dati sanitari, se condivisi consapevolmente, possono migliorare la ricerca, le cure e le politiche sanitarie. Per questo è essenziale che i pazienti comprendano bene il loro valore e uso. Il percorso ha incluso 6 moduli, 35 ore di lezione con 18 esperti, con l'obiettivo di rendere i pazienti protagonisti attivi e informati nel Sistema Salute.

La consegna dell'attestato non è solo una fine, ma l'inizio di un impegno più consapevole per una sanità più partecipata, inclusiva e competente.

**Ringrazio di cuore** chi ha scelto di esserci, per imparare e per contribuire a questo percorso fondamentale. Sono entusiasta di mettere a frutto quanto appreso per continuare a lavorare per una sanità più partecipata.”

(Saverio Ventura - Associazione Epac - ETS)



## Giornata Mondiale contro l'Epatite: Le Iniziative di ASUGI a Trieste e Gorizia

28/07/2025

Il 28 luglio si è celebrata la **Giornata Mondiale contro l'Epatite**, un'iniziativa dell'OMS per sensibilizzare l'opinione pubblica sulla malattia, le sue complicanze e l'importanza della prevenzione. In occasione di questa giornata, la Struttura Complessa Clinica Patologie del Fegato di ASUGI, diretta dalla **professoressa Saveria Lory Crocè**, in collaborazione con la **Struttura Complessa Laboratorio di Analisi Unico**, ha offerto ai cittadini residenti nelle province di Trieste e Gorizia la possibilità di accedere gratuitamente a una serie di importanti analisi come il prelievo ematico, il prelievo di sangue capillare e il fibroscan. L'iniziativa ha rappresentato un'importante opportunità per i cittadini di effettuare controlli fondamentali per la salute del fegato e contribuire alla prevenzione delle epatiti virali. **EpaC** era presente all'iniziativa con la partecipazione della **sig.ra Orietta Turco**, membro del Consiglio Direttivo di EpaC-ETS, per offrire informazioni e indicazioni.



L'associazione EpaC ringrazia per la collaborazione e per la disponibilità la **professoressa Crocè**.

## Malattie Croniche, CRM Patient Advisory Board: “La voce dei pazienti al centro della cura”



29/07/2025

*“È necessario un documento che raccolga le esigenze di chi vive quotidianamente le conseguenze fisiche, psicologiche e sociali della malattia”.*

Questa è la direzione tracciata dal **CRM Patient Advisory Board**, un percorso di confronto tra Associazioni di pazienti e clinici, promosso da Boehringer Ingelheim Italia. Una sintesi di bisogni, esperienze e idee progettuali che mira a tradurre la voce dei pazienti in proposte concrete per una presa in carico integrata e precoce. Il **CRM Patient Advisory Board** ha coinvolto sei associazioni: **Amici Obesi, AISC, ANED, Diabete Italia, EpaC e FAND**

attraverso cinque incontri, ognuno focalizzato su diverse dimensioni della cronicità.

Per l'associazione **EpaC-ETS**, ha partecipato il **vicepresidente Massimiliano Conforti** che è intervenuto dicendo: *“Abbiamo capito che i nostri problemi non sono così diversi da quelli di altri con patologie croniche.*

*Vogliamo più informazione, comunicazione e diagnosi precoce. Serve una visione integrata che consideri le patologie nella loro complessità. È fondamentale che tutti gli attori del sistema – medici di base, società scientifiche, aziende e cittadini – si confrontino. Non esiste un mondo di pazienti e uno di non-pazienti: chi oggi sta bene potrebbe ammalarsi domani. È essenziale coinvolgere tutti con messaggi accessibili e inclusivi, e servono più risorse per associazioni e caregiver che supportino i pazienti nel loro percorso di cura.”*

## Webinar Colangite Biliare Primitiva: tra presente e futuro

24/09/2025

Grazie alla presenza del **prof. Umberto Vespasiani Gentilucci**, Professore Associato di Medicina Interna all'Unità di Epatologia della Fondazione Policlinico Universitario Campus Bio-Medico di Roma, in questo incontro abbiamo affrontato il tema attuale delle terapie, cercando di "raccontare" con accuratezza scientifica il complesso panorama nella gestione e trattamento della CBP, considerando le terapie disponibili, quelle non più attive e le strategie terapeutiche che saranno disponibili a breve, senza dimenticare un'analisi su ciò che potrà essere il futuro del trattamento della CBP (trial clinici e sperimentazione).

Per chi lo volesse vedere  
il webinar  
è visionabile sul canale  
**YouTube**  
dell'Associazione Epac  
oppure sul nostro sito  
[www.epac.it](http://www.epac.it)

**webinar Epac**

### Colangite Biliare Primitiva tra presente e futuro

**24 Settembre 2025 dalle ore 17 alle ore 18**

**Moderatori:**  
Evella Maccaro - Giornalista Scientifica  
Massimiliano Conforti - Vice Presidente Epac-ETS

**Una Overview completa del panorama terapeutico nella gestione e terapia della Colangite Biliare Primitiva.**  
In particolare, durante il webinar, ci proponiamo di "raccontare" con accuratezza scientifica il complesso panorama attuale nella gestione e nel trattamento della CBP. Discuteremo delle terapie disponibili, di quelle non più in uso e, soprattutto, delle strategie terapeutiche che saranno accessibili nel breve periodo. Non mancheremo di analizzare e discutere anche il futuro del trattamento della CBP: trial clinici e sperimentazioni.

**La colangite biliare primitiva (CBP) è una patologia epatica cronica e rara, che colpisce prevalentemente le donne, e che ha una lenta evoluzione. La sua causa sono ignota, sebbene si ritenga che lo sviluppo e progressione del danno siano immuno-mediate. Nel corso del tempo questi danni possono diventare estesi e, sebbene l'evoluzione sia lenta, possono portare alla cirrosi.**

**Per una chiarezza abbiamo interpellato il Prof. Umberto Vespasiani Gentilucci**  
Area di Medicina Interna e Gastro, Unità di Epatologia, Fondazione Policlinico Universitario Campus Bio-Medico di Roma.

Prodotto e realizzato grazie al contributo sponsoriale di:

**GILEAD**  
Creating Possibilities

## Progetto di informazione e prevenzione

### “Una vita, un fegato: la prevenzione inizia a scuola”

01/10/2025 - Il 30 settembre è iniziato il ciclo di incontri con gli alunni per l'anno scolastico 2025/2026, tenuti dalla nostra referente della Campania, **Tina Muscio**. Gli incontri si concentrano sull'informazione e prevenzione delle malattie del fegato legate a epatiti, abuso di alcol e alimentazione scorretta, per responsabilizzare i ragazzi riguardo alla loro salute. Si discutono temi come binge drinking, obesità, uso di droghe inalabili, scambio di siringhe infette e pratiche estetiche non sterilizzate. Il primo incontro si è tenuto presso l'IIS “Sannino -De Cillis” di Ponticelli (NA), coinvolgendo gli alunni del biennio del Tecnico Agrario e dell'indirizzo Servizi per la Sanità e per l'Assistenza Sociale. Si ringrazia la Dirigente, **prof.ssa Angela Mormone**, per l'ospitalità, e la **prof.ssa Rosaura Orlando**, referente dell'Indirizzo Servizi per la Sanità e l'Assistenza Sociale, per la collaborazione.



Il secondo incontro invece, si è tenuto presso l'IIS “S. Caterina da Siena – Amendola” di Salerno, rivolta agli studenti del biennio.

Si ringraziano la dirigenza scolastica e la referente per l'Educazione alla Salute, la **prof.ssa Mariarosaria Vincenzi**, per la grande disponibilità e la fattiva collaborazione che hanno reso possibile la realizzazione di questo importante momento formativo

# associative

## attività

### Anzio, Roma: il corso sull'obesità è stato un vero successo!

Ottobre 2025

Il 1° ottobre, il Senato Italiano ha approvato il Ddl 1483, noto come "Legge Pella", **che riconosce l'obesità come una malattia cronica, progressiva e recidivante**, sottolineando l'importanza di un approccio multidisciplinare per il suo trattamento e la necessità di interventi strutturali nel sistema sanitario per garantire il supporto adeguato ai pazienti. Questa legge rappresenta un passo significativo verso una maggiore sensibilizzazione e integrazione delle politiche sanitarie, mirando a **migliorare la qualità della vita delle persone affette da obesità**.

La giornata è iniziata con un intervento della Direttrice di Medicina, **Dott.ssa Casaldi**, che ha ampiamente trattato il tema, con particolare attenzione al diabete, al prediabete e alla resistenza all'insulina, oltre a discutere farmaci come il Glp-1 e l'insulina.

Successivamente, il **Dott. Consolante** ha presentato un'analisi dei costi associati alla patologia, suddividendo i costi diretti (farmaci, ricoveri, spesa sanitaria), indiretti (costi socio-sanitari per il SSN e le istituzioni, assente/presenza delle persone nel mercato del lavoro) e psicosociali.

Dopo le relazioni di apertura, il corso si è quindi addentrato nei vari aspetti sanitari e psicologici attraverso gli interventi dei vari Medici: **Dott. Enrico Andolfi, Dott.ssa Lavinia Monte, Dott.ssa Valentina Serra, Dott. Pierluigi Garzia, Dott.ssa Emanuela Pollastrini, Dott.ssa Lucia Splabotti** (Epatologa che ha relazionato sull'epatite C ed il fegato grasso, steatosi, fibrosi), **Dott.ssa Giuditta Ranone, Dott.ssa Giulia Bel, Dott. Pietro Gandolfo, Dr. Giovanni Riggio, Dott.ssa Amalia Marotta** (ha relazionato sulle molecole Orlistat, Liraglutide, Semaglutide, Tirzepatide), **Dott.ssa Maria Rosaria Fuccl**.



## PROGETTI ANNO 2026

### Siti Internet

Nel 2026, il Circuito Epac intraprenderà un importante progetto di rinnovamento digitale, con l'obiettivo di aggiornare e modernizzare tutti i propri siti web. Questa iniziativa nasce dalla volontà di offrire agli utenti un'esperienza di navigazione più intuitiva e funzionale, facilitando l'accesso alle informazioni e ai servizi disponibili. I nuovi portali saranno caratterizzati da un design contemporaneo e responsive, ottimizzato per tutti i dispositivi, garantendo così una consultazione agevole sia da desktop che da mobile. Questo restyling rappresenta un passo fondamentale per consolidare il ruolo del Circuito Epac come punto di riferimento nel settore e per rispondere efficacemente alle esigenze di un pubblico sempre più esigente e digitale.



### Supporto attività istituzionali a beneficio di pazienti e caregiver con HCC.

Pianificazioni di attività informative rivolte ai pazienti e caregiver finalizzate ad agevolare la diagnosi precoce del tumore del fegato e segnalare le strutture di alta eccellenza in grado di gestire a 360° tale patologia oncologica.

### DAL SOSPETTO ALLA DIAGNOSI: IL VIAGGIO DEI PAZIENTI CON HCC NEL SISTEMA SANITARIO ITALIANO Indagine sui percorsi diagnostici reali, difficoltà e criticità per i pazienti con HCC.

#### Obiettivi:

Mappare i percorsi reali dei pazienti con HCC, dal sospetto clinico alla diagnosi definitiva. Identificare criticità, ritardi e ridondanze nei percorsi diagnostici. Confrontare i percorsi reali con quelli raccomandati da linee guida e PDTA esistenti (AISF, EASL, ecc.).



**Il Nuovo Vocabolario della Salute Epatica** Restyling del sito con una sezione dedicata a sfatare i "Top 5 Miti" emersi dalla survey. **Webinar "La voce dei dati"**: Un evento interattivo dove presenteremo ai pazienti (in forma semplificata) i risultati della nostra indagine, spiegando cosa comportano per la loro gestione quotidiana. **Vademecum "Paziente 2.0"**: Guida pratica

**Realizzazione di un'indagine dedicata alla steatosi epatica** al fine di approfondire la conoscenza della patologia, delle sue cause, evoluzioni e possibili complicanze, nonché delle difficoltà, dei bisogni e delle esigenze dei pazienti affetti da essa.

**Il progetto è dedicato alla Steatosi Epatica** e prevede la stesura di un manuale specialistico "L'Atlante della Fibrosi (Manuale Editoriale)",

Un Ciclo di Webinar Specialistici (3 appuntamenti)

Un'area interattiva sul sito dell'Associazione dove il paziente può esplorare visivamente come cambia il fegato nel tempo e quali sono i momenti critici per intervenire

## **Patient Journey, il percorso del paziente con Tumore Epatico (HCC)**

Il progetto si struttura come un **"Viaggio nel Percorso di Cura del Paziente"**, rappresentato da una road map che illustra in maniera chiara e sequenziale le attività realizzate con EpaC dal 2020 ad oggi.

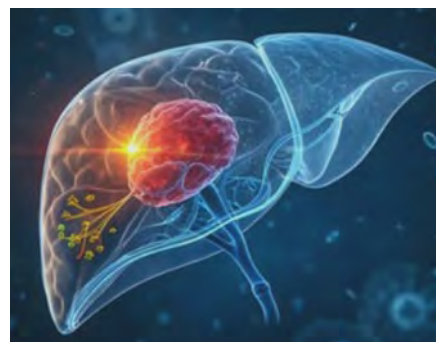

**Indagine Nazionale** sulla sensibilizzazione dell'infezione dell'Epatite Delta in pazienti con Epatite B.

## **EPATITE B e DELTA (HBV e HDV)**

### **Il progetto d'indagine nazionale sulla Colangite Biliare Primitiva (PBC)**

Realizzazione di una indagine basata su una survey online nazionale, che indagherà il vissuto e la qualità di vita delle persone con Colangite Biliare Primitiva in Italia, raccogliendo informazioni direttamente dai pazienti per identificare bisogni, necessità e aree di miglioramento nell'assistenza (unmet needs), con la redazione di un Report che sarà divulgato.

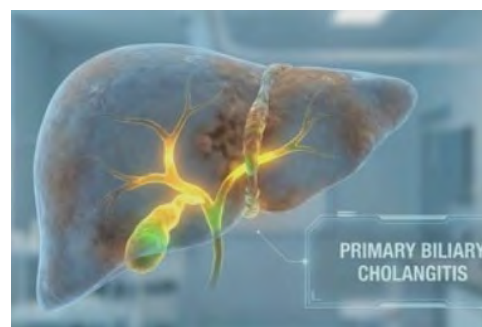

## CONSULENZE E PARTNERSHIP

**Consulenza per un video** di addestramento all'auto-somministrazione del trattamento per l'Epatite Delta al fine di ottenere una consulenza specialistica sul tema dell'efficacia comunicativa di tale video, realizzato con l'obiettivo di guidare il paziente al corretto utilizzo del kit di somministrazione del farmaco.

**Attività di consulenza inerente la “Campagna di patient advocacy sull’ encefalopatia epatica”.**

**Attività/servizi di consulenza** che riguardano attività di comunicazione e sensibilizzazione pubblica sullo scompenso della cirrosi epatica con focus sulla specifica complicità di encefalopatia epatica.

**Coinvolgimento, in spirito di partnership**, nella definizione e realizzazione della campagna di patient advocacy “Encefalopatia Epatica: RiEEsci a vederla?” – edizione 2026 – con supervisione degli strumenti di comunicazione della campagna (website, opuscoli informativi e piattaforma educativa dedicata ai pazienti con encefalopatia epatica e ai caregiver), nonché apposizione del logo EpaC con la dicitura “in collaborazione con EpaC”.

Il progetto prevede inoltre la partecipazione a un percorso istituzionale regionale articolato in tre eventi, da realizzarsi in tre Regioni italiane da definire congiuntamente, nel corso dei quali verranno presentate la campagna “RiEEsci a vederla?” e le relative attività.

Il percorso istituzionale sarà finalizzato a promuovere il confronto sulla gestione del paziente con cirrosi epatica ed encefalopatia epatica e a favorire la definizione di linee guida condivise per la gestione della patologia, attraverso tre incontri a porte chiuse e un evento pubblico istituzionale.

**Sono inoltre previste:**

- la valorizzazione della campagna attraverso il sito internet e i canali social di EpaC (Instagram e Facebook);
- la disponibilità a rilasciare interviste ai media nazionali e regionali a seguito degli eventi, previa condivisione e approvazione dei contenuti da parte di EpaC;
- la partecipazione a un evento aziendale dedicato alla presentazione della campagna ai dipendenti di Alfasigma.

**Servizi durante l’evento "THE HEPIC JOURNEY *The rare flow in cholestatic diseases*"**

**Partecipazione al progetto di Patient Expert Meeting sulla Colangite Biliare Primitiva**

Nel corso dell’anno, affronteremo numerose sfide e compiti aggiuntivi che ci saranno richiesti e che documenteremo nella relazione di missione dell’anno prossimo in occasione del Bilancio.

**Punto 2: I dati sugli associati, sui fondatori e sulle attività svolte nei loro confronti; Informazioni sulla partecipazione degli associati alla vita dell'ente**

L'associazione è stata fondata il 3 maggio 2004 dai signori Ivan Gardini, Sandra Garbuio e Fabio Lucaferri. I soci di EpaC si suddividono statutariamente tra soci Fondatori e soci Ordinari.

**SOCI FONDATORI**

Ivan Gardini, Sandra Garbuio e Fabio Lucaferri

**SOCI ORDINARI**

**I soci ordinari al 31 dicembre 2025 sono 23, nelle persone di:**

1	ADELE	COLACINO	CONSIGLIERE
2	ALESSANDRO	PULICINI	SOCIO ORDINARIO
3	ANNA	CAVALLARO	SOCIO ORDINARIO
4	ANNA	SITO	SOCIO ORDINARIO
5	ANNIBALE	CONFORTI	SOCIO ORDINARIO
6	FABIO	LUCAFERRI	SOCIO ORDINARIO
7	FRANCESCO	SILVIA	SOCIO ORDINARIO
8	GIULIO	ALLOA	SOCIO ORDINARIO
9	LORENA	ZORZELLA	SOCIO ORDINARIO
10	LUIGI	DELUCCHI	SOCIO ORDINARIO
11	LUIGI	ZACCHILLI	SOCIO ORDINARIO
12	MARCO	BARTOLI	SOCIO ORDINARIO
13	MARIA CONCETTA	MUSCIO	CONSIGLIERE
14	MARIANTONELLA	PALENI	SOCIO ORDINARIO
15	MARIAROSARIA	CIOTTA	SOCIO ORDINARIO
16	MASSIMILIANO	CONFORTI	VICEPRESIDENTE
17	MICHELE	CORTESE	SOCIO ORDINARIO
18	ORietta	TURCO	CONSIGLIERE
19	PIERLUIGI	BLASI	SOCIO ORDINARIO
20	ROSANNA	FONTANA	SEGRETARIO TESORIERE
21	SALVATORE	GAUDIANO	SOCIO ORDINARIO
22	SAVERIO	VENTURA	SOCIO ORDINARIO
23	VITTORIO	PULCINELLI	SOCIO ORDINARIO

Tutti i soci possono essere coinvolti ed attivati su specifiche iniziative, mentre i volontari regolarmente iscritti al Libro Volontari prestano attività in modo continuativo.

**Punto 3: Criteri applicati nella valutazione delle voci del bilancio, nelle rettifiche di valore e nella conversione dei valori non espressi all'origine in moneta avente corso legale nello Stato; eventuali accorpamenti ed eliminazioni delle voci di bilancio rispetto al modello ministeriale**

La predisposizione del bilancio è conforme alle clausole generali, ai principi generali di bilancio e ai criteri di valutazione di cui, rispettivamente, agli articoli 2423 e 2423 bis e 2426 del codice civile e ai principi contabili nazionali, in quanto compatibili con l'assenza dello scopo di lucro e con le finalità civiche, solidaristiche e di utilità sociale degli Enti del Terzo Settore. I criteri di valutazione adottati sono coerenti con quelli approvati con appositi principi e raccomandazioni dall'Organismo Italiano di Contabilità con riferimento agli enti del terzo settore, OIC 35 e, in mancanza ed ove compatibili, con i principi contabili adottati dal medesimo organismo in materia di bilanci delle società di capitali. Il bilancio dell'esercizio è redatto nel rispetto del principio di competenza temporale. Alle voci di natura contabile evidenziate nel rendiconto e nella presente relazione sono attribuiti i significati, salvo ove diversamente precisato, di cui all'Allegato I del DM 5 marzo 2020. La valutazione delle voci è stata quindi effettuata secondo prudenza, nella prospettiva della continuazione dell'attività, nonché tenendo conto della cosiddetta funzione economica degli elementi attivi e passivi. Nella rilevazione, valutazione, presentazione e informativa delle voci è stato osservato il principio della rilevanza ai fini della rappresentazione veritiera e corretta della situazione patrimoniale e finanziaria della Fondazione e del risultato economico dell'esercizio. A tal fine un'informazione si considera rilevante, sulla base di aspetti qualitativi e/o quantitativi, quando la sua omissione o errata indicazione potrebbe ragionevolmente influenzare le decisioni prese dagli utilizzatori sulla base del bilancio della Fondazione. Le valutazioni delle poste attive e passive sono effettuate ai sensi dell'art. 2426 Cod. Civ. Si è tenuto conto dei rischi e delle perdite di competenza dell'esercizio, anche se conosciuti dopo la data di chiusura dell'esercizio.

**Immobilizzazioni**

Le immobilizzazioni sono iscritte al costo di acquisto e/o di produzione.

Per quanto riguarda i costi di produzione, gli stessi comprendono anche costi di indiretta imputazione per la quota ragionevolmente imputabile a ciascuna immobilizzazione, relativi al periodo di fabbricazione e fino al momento a partire dal quale il bene poteva essere oggettivamente utilizzato.

Ai costi di produzione non sono stati aggiunti oneri relativi al finanziamento della fabbricazione, interna o presso terzi. Ai sensi e per gli effetti dell'art. 10 della legge 19 marzo 1983, N. 72, e così come anche richiamato dalle successive leggi di rivalutazione monetaria, si precisa che per i beni materiali e immateriali tuttora esistenti in patrimonio non è stata mai eseguita alcuna rivalutazione monetaria.

**Immobilizzazioni Immateriali**

Le immobilizzazioni immateriali sono iscritte nell'attivo di Stato patrimoniale al costo di acquisto e/o di produzione, e vengono ammortizzate in quote costanti in funzione della loro utilità futura.

Il valore delle immobilizzazioni è esposto al netto dei fondi di ammortamento e di svalutazione. L'ammortamento è stato operato in conformità al seguente piano prestabilito, che si ritiene assicuri una corretta ripartizione del costo sostenuto lungo la vita utile delle immobilizzazioni in oggetto:

Voci immobilizzazioni immateriali	Periodo
Costi di impianto e di ampliamento	5 anni in quote costanti
Costi di ricerca, di sviluppo e di pubblicità	5 anni in quote costanti
Brevetti e utilizzazione opere ingegno	10 anni in quote costanti
Concessioni, licenze, marchi e diritti simili	10 anni in quote costanti
Avviamento	5 anni in quote costanti
Altre immobilizzazioni immateriali	5 anni in quote costanti

Il criterio di ammortamento delle immobilizzazioni immateriali è stato applicato con sistematicità ed in ogni esercizio, in relazione alla residua possibilità di utilizzazione economica di ogni singolo bene o spesa. Si evidenzia che su tali oneri immobilizzati non è stato necessario operare svalutazioni ex art. 2426 comma 1, n. 3 del codice civile in quanto, come previsto dal principio contabile OIC 9, non sono stati riscontrati indicatori di potenziali perdite durevoli di valore delle immobilizzazioni immateriali.

## Immobilizzazioni Materiali

I cespiti appartenenti alla categoria delle immobilizzazioni materiali sono iscritti in bilancio al costo di acquisto, aumentato degli eventuali oneri accessori sostenuti fino al momento in cui i beni sono pronti all'uso.

I criteri di ammortamento delle immobilizzazioni materiali non sono variati rispetto a quelli applicati nell'esercizio precedente.

Si evidenzia che non è stato necessario operare svalutazioni ex art. 2426 comma 1, n. 3 del codice civile in quanto, come previsto dal principio contabile OIC 9, non sono stati riscontrati indicatori di potenziali perdite durevoli di valore delle immobilizzazioni materiali.

## Attivo circolante

### Crediti

I crediti sono stati esposti in bilancio al valore nominale che corrisponde al presumibile valore di realizzo.

## Disponibilità liquide

Le disponibilità liquide sono iscritte per il loro effettivo importo alla data di chiusura del bilancio, verificando, il valore dei depositi bancari e delle consistenze di cassa.

### Ratei e risconti attivi

I ratei e risconti sono stati calcolati sulla base del principio della competenza, mediante la ripartizione dei ricavi e/o costi comuni a più esercizi.

## Trattamento di Fine Rapporto

Il TFR è stato calcolato conformemente a quanto previsto dall'art. 2120 del codice civile, tenuto conto delle disposizioni legislative e delle specificità dei contratti e delle categorie professionali, e comprende le quote annue maturate e le rivalutazioni effettuate sulla base dei coefficienti ISTAT.

L'ammontare del fondo è rilevato al netto degli acconti erogati e delle quote utilizzate per le cessazioni del rapporto di lavoro intervenute nel corso dell'esercizio e rappresenta il debito certo nei confronti dei lavoratori dipendenti alla data di chiusura del bilancio.

### Debiti

I debiti sono esposti in bilancio al loro valore nominale, eventualmente rettificato in occasione di successive variazioni.

**Punto 4: Movimenti delle immobilizzazioni**

Le seguenti tabelle evidenziano i movimenti delle immobilizzazioni immateriali e materiali specificandone la composizione.

Descrizione	Dettaglio	Costo storico	Prec. Ammort.	Consist. iniziale	Acquisiz.	Alienaz.	Ammort.	Consist. Finale
<i>Immobilizzazioni immateriali</i>								
	Spese societarie	2.705	-	2.705	-	-	-	2.705
	Software di proprieta' capitalizzato	28.256	-	28.256	-	-	-	28.256
	Sito Internet	-	-	-	-	-	-	-
	Altri beni immateriali	49.077	-	49.077	-	-	-	49.077
	F.do amm.to spese societarie	-	2.705	2.705-	-	-	-	2.705-
	F.do amm.to sw di proprieta' capitalizz.	-	-	28.256-	-	-	-	28.256-
	F.do amm.to Sito Internet	-	-	-	-	-	-	-
	F.do amm. altri beni immateriali	-	-	49.077-	-	-	-	49.077-
<b>Totale</b>		<b>80.038</b>	<b>2.705</b>	<b>-</b>	<b>-</b>	<b>-</b>	<b>-</b>	<b>-</b>

Descrizione	Dettaglio	Costo storico	Prec. Ammort.	Consist. iniziale	Acquisiz.	Alienaz.	Ammort.	Consist. Finale
<i>Immobilizzazioni materiali</i>								
	Mobili e arredi	12.404	-	12.404	-	-	-	12.404
	Macchine d'ufficio elettroniche	39.726	-	39.726	10.315	-	-	50.041
	Telefonia mobile	2.310	-	2.310	-	-	-	2.310
	Automezzi	-	-	-	-	-	-	-
	Beni non superiori a € 516,46	-	-	-	-	-	-	-
	Autoveicoli	27.050	-	27.050	-	-	-	27.050
	Beni non superiori a € 516,46	4.898	-	4.898	-	-	-	4.898
	Attrezzat. industr. e commerc. in corso	4.358	-	4.358	-	-	-	4.358

Descrizione	Dettaglio	Costo storico	Prec. Ammort.	Consist. iniziale	Acquisiz.	Alienaz.	Ammort.	Consist. Finale
	F.do amm.attr.spec.industr.e commer.agr.	-	-	4.358-	-	-	-	4.358-
	F.do ammortamento mobili e arredi	-	5.283	11.497-	-	-	780	12.277-
	F.do amm.macchine d'ufficio elettroniche	-	14.475	34.945-	-	-	2.623	37.568-
	F.do ammortamento automezzi	-	8.820	-	-	-	-	-
	F.do ammortamento autoveicoli	-	25.275	25.275-	-	-	1.775	27.050-
	F.do ammortamento telefonia mobile	-	1.942	1.942-	-	-	270	2.212-
	F.do amm.to beni <= € 516,46	-	326	-	-	-	-	-
	F.do amm.to beni inf. 516,46	-	-	4.898-	-	-	-	4.898-
	Attrez.specifica industr.commer.e agric.	-	-	-	-	-	-	-
	Arrotondamento							1
<b>Totale</b>		<b>90.746</b>	<b>56.121</b>	<b>7.831</b>	<b>10.315</b>	<b>-</b>	<b>5.448</b>	<b>12.699</b>

### Punto 5: Composizione delle voci di costi di impianto e ampliamento

Alla data di riferimento del 31 dicembre 2025, non sono iscritti in bilancio “costi di impianto e ampliamento” e “costi di sviluppo”.

### Punto 6: Crediti e debiti di durata residua superiore ai 5 anni e debiti assistiti da garanzia reale

Alla data di riferimento del 31 dicembre 2025, non sono iscritti in bilancio “crediti e debiti di durata superiore ai 5 anni” e “debiti assistiti da garanzie reali”.

### Punto 7: Ratei e risconti attivi e passivi – altri fondi dello stato patrimoniale

Alla data di riferimento del 31 dicembre 2025, non sono presenti ratei e risconti attivi e passivi.

**Punto 8: Movimenti di voci di patrimonio netto**

Di seguito sono riportati i movimenti di patrimonio netto dell'ente.

Descrizione	Dettaglio	Consist. iniziale	Increment.	Spost. nella voce	Spost. dalla voce	Decrem.	Consist. finale	Variaz. assoluta	Variaz. %
<i>Capitale</i>									
	Fondo di dotazione	120.000	-	-	-	-	120.000	-	-
	<b>Totale</b>	<b>120.000</b>	-	-	-	-	<b>120.000</b>	-	-
<i>Riserve di rivalutazione</i>									
	Fondo di gestione	470.607	-	-	-	-	470.607	-	-
	Fondo avanzi esercizi precedenti	1.473.909	-	-	-	-	1.473.909	-	-
	<b>Totale</b>	<b>1.944.516</b>	-	-	-	-	<b>1.944.516</b>	-	-
<i>Altre riserve</i>									
	Riserva diff. arrotond. unita' di Euro	-	-	-	-	-	-	-	-
	Arrotondamento	2-	-	-	-	-	1-	1	-
	<b>Totale</b>	<b>2-</b>	-	-	-	-	<b>1-</b>	<b>1</b>	-
<i>Utili (perdite) portati a nuovo</i>									
	Perdita portata a nuovo	87.070-	96.572-	-	-	-	183.642-	96.572-	111
	Avanzo utili	203.544	-	-	-	-	203.544	-	-
	Arrotondamento	1-	-	-	-	-	1-	-	-
	<b>Totale</b>	<b>116.473</b>	<b>96.572-</b>	-	-	-	<b>19.901</b>	<b>96.572-</b>	-
<i>Utile (perdita) dell'esercizio</i>									
	Perdita d'esercizio	96.572-	97.035-	-	-	96.572-	97.035-	463-	-
	<b>Totale</b>	<b>96.572-</b>	<b>97.035-</b>	-	-	<b>96.572-</b>	<b>97.035-</b>	<b>463-</b>	-
Descrizione	Consist. iniziale	Increment.	Spost. nella voce	Spost. dalla voce	Decrem.	Arrotond.	Consist. finale	Variaz. assoluta	Variaz. %
Capitale	120.000	-	-	-	-	-	120.000	-	-
Riserve di rivalutazione	1.944.516	-	-	-	-	-	1.944.516	-	-
Altre riserve	2-	-	-	-	-	1	1-	1	50-
Utili (perdite) portati a nuovo	116.473	96.572-	-	-	-	-	19.901	96.572-	83-
Utile (perdita) dell'esercizio	96.572-	97.035-	-	-	96.572-	-	97.035-	463-	-
<b>Totale</b>	<b>2.084.415</b>	<b>193.607-</b>	-	-	<b>96.572-</b>	<b>1</b>	<b>1.987.381</b>	<b>97.034-</b>	<b>5-</b>

Non ci sono vincoli sulle voci di Patrimonio netto descritte.

### Punto 9: Impegni di spesa e di reinvestimento di fondi o contributi ricevuti

Alla data di riferimento non risultano Impegni di spesa e di reinvestimento di fondi o contributi ricevuti

### Punto 10: Erogazioni liberali condizionate

Alla data di riferimento non vi sono erogazioni liberali condizionate

### Punto 11: Rendiconto gestionale

I proventi sono classificati nel rendiconto gestionale sulla base della tipologia di attività svolta e nella voce più appropriata (es. erogazioni liberali, proventi 5 per mille, raccolta fondi etc.). I costi e gli oneri sono classificati per natura secondo l'attività dell'ente cui si riferiscono (classificando le voci economiche in micro componenti). In particolare le aree sono quelle inerenti: A) alle attività di interesse generale, B) alle attività diverse, C) alle attività di raccolta fondi, D) alle attività finanziarie e patrimoniali, E) all'ambito di supporto generale. Si evidenziano i risultati di ogni area operativa con evidenza degli oneri e proventi aventi carattere straordinario.

#### A) Ricavi, rendite e proventi da attività generale

**411.532,00**

La sezione rappresenta i ricavi riconosciuti per competenza a coperture dei costi sostenuti dall'Associazione per la realizzazione delle attività tipiche e sono così dettagliati:

1) Proventi da quote associative e apporti di fondatori e soggetti terzi	720,00
5) Contributi 5 per mille	158.312,00
6) Contributi soggetti terzi	252.374,00
10) Altri ricavi, rendite e proventi	126,00

#### Costi e oneri da attività di interesse generale:

**598.534,00**

La sezione rappresenta i costi sostenuti dall'Associazione per la realizzazione delle sue attività tipiche e sono così dettagliati:

1) Materie prime, sussidiarie, di consumo e di merci	29.980,00
2) Servizi	373.111,00
3) Godimento di beni di terzi	17.165,00
4) Personale	160.044,00
5) Ammortamenti e svalutazioni	5.448,00
6) Accantonamenti per rischi e oneri	0
7) Oneri diversi di gestione	12.786,00
8) Rimanenze iniziali	0

#### B) Ricavi, rendite e proventi da attività diverse

**147.136,00**

L'importo rappresenta le fatture emesse a clienti a fronte di contratti di consulenza

1) Ricavi per prestazioni e cessioni ad associati e fondatori	0
2) Contributi da soggetti privati	0
3) Ricavi per prestazioni e cessioni a terzi	147.136,00
4) Contributi da enti pubblici	0
5) Proventi da contratti con enti pubblici	0
6) Altri ricavi, rendite e proventi	0
7) Rimanenze finali	0

## **Punto 12: Descrizione della natura delle erogazioni liberali ricevute**

---

Nel corso dell'anno 2025, l'associazione ha ricevuto erogazioni liberali significative da parte di sostenitori individuali e aziende. Questi contributi sono fondamentali per sostenere le nostre attività e progetti, permettendoci di continuare a operare a beneficio della comunità e realizzare obiettivi condivisi.

## **Punto 13:**

---

### **Al 31 dicembre 2025 il numero dei dipendenti risulta composto da 4 persone:**

- 2 dipendenti a tempo indeterminato con un contratto full time;
- 2 dipendenti a tempo indeterminato con contratto part time.

### **Al 31 dicembre 2025 il numero dei collaboratori risulta composto da 2 persone:**

- 2 collaboratori con contratto di collaborazione continuativa e coordinata a tempo determinato.

**I volontari regolarmente iscritti al Libro Volontari che prestano attività in modo continuativo sono 5, nello specifico:**

#### **Orietta Turco**

Referente Regionale Friuli-Venezia Giulia – Trentino Alto Adige – contatto con pazienti per supporto; iscrizione Libro Soci 14 dicembre 2021 al numero 1.

#### **Adele Colacino**

Referente Regionale Calabria – contatto con pazienti per supporto; iscrizione Libro Soci 14 dicembre 2021 al numero 2.

#### **Maria Concetta Muscio**

Referente Regionale Campania – contatto con Pazienti per supporto – partecipazione ad eventi – organizzazione di eventi informativi nelle scuole della Regione Campania; iscrizione Libro Soci 14 dicembre 2021 al numero 3.

#### **Luigi Zacchilli**

Moderatore forum - iscrizione Libro Soci 14 dicembre 2021 al numero 4.

#### **Dello Iacono Ferdinando**

Supporto a Stand Informativi e Congressi – iscrizione Libro Soci del 19 settembre 2024 al numero 6 - volontario non socio.

In data 24 giugno 2022 il volontario Marco Bartoli - iscrizione 14 dicembre 2021 al numero 5, ha terminato la sua attività di volontariato.

Tutti i volontari sono coperti da Polizza Terzo Settore Responsabilità Civile Rischi Diversi Polizza 197018633/2 Ramo 65- Polizza Infortuni 197016232/2 Ramo 77 -ed iscritti al libro volontari regolarmente vidimato.

## **Punto 14: Compensi spettanti all'organo esecutivo, all'organo di controllo, nonché al soggetto incaricato della revisione legale**

---

Nel corso dell'esercizio sono stati erogati, al revisore legale dei conti, i seguenti compensi: 3.552,64 euro oltre oneri accessori previsti dalla legge.

## **Punto 15: Patrimoni destinati ad uno specifico affare**

---

Alla data del 31 dicembre 2025, non risultano patrimoni destinati ad uno specifico affare.

### **Punto 16: Operazioni realizzate con parti correlate**

---

Alla data del 31 dicembre 2025, non risultano operazioni con parti correlate.

### **Punto 17: Proposta di destinazione dell'avanzo**

---

L'Associazione propone di coprire il disavanzo del 2025 con le riserve di avanzi di gestione presenti nel passivo dello stato patrimoniale.

### **Punto 18: Situazione dell'ente e andamento della gestione**

---

Il presente bilancio e dell'esercizio chiuso al 31 dicembre 2025 evidenzia un disavanzo di gestione pari ad euro 97.035. Il risultato di gestione delle attività diverse ha permesso di colmare parzialmente il disavanzo legato alle attività primarie di interesse generale dell'Associazione. Nonostante il disavanzo l'Associazione ritiene di aver sostanzialmente raggiunto gli obiettivi prefissati per il 2025 .

EpaC è un'associazione che, grazie alla sua stima, serietà e determinazione, ha saputo affrontare le sfide degli ultimi 25 anni. Nonostante le difficoltà economiche del paese, il nostro impegno costante e la capacità di innovare ci permettono di raggiungere con successo gli obiettivi prefissati. La nostra esperienza e il sostegno della comunità sono fondamentali per continuare a operare con efficacia, perseguendo sempre l'eccellenza e promuovendo iniziative significative nel nostro settore. Siamo orgogliosi dei risultati ottenuti e guardiamo al futuro con fiducia.

### **Punto 19: Evoluzione prevedibile della gestione**

---

Nel corso dell'esercizio 2025 MI RI l'Associazione ha registrato un disavanzo di gestione, riconducibile principalmente a fattori di natura non strutturale. Tale risultato, sebbene negativo, non compromette la continuità operativa dell'Associazione, alla luce delle evidenze prospettiche e delle significative opportunità di sviluppo già individuate per l'esercizio successivo.

L'Associazione opera stabilmente nell'ambito delle attività di interesse generale previste dall'art. 5, comma 1, del D.Lgs 117/2017, con particolare riferimento alla tutela dei diritti delle persone affette da patologie epatiche, alla promozione della prevenzione, alla diffusione dell'informazione scientifica validata e al supporto ai familiari. Il posizionamento consolidato dell'Associazione nel settore sanitario non profit, la riconosciuta reputazione istituzionale e la rete di collaborazioni con enti pubblici, centri epatologici e partner scientifici sono elementi che consentono di prevedere un'evoluzione positiva dell'attività nel breve-medio periodo.

Nel 2025 l'Associazione EPAC prevede un miglioramento significativo della gestione, sostenuto da un incremento delle entrate derivanti da progetti sanitari e socio-assistenziali, dalle campagne di sensibilizzazione e fundraising potenziate nella parte finale del 2024 e dalle partnership con soggetti del settore farmaceutico e biomedicale, svolte nel rispetto della normativa ETS. A queste fonti si affianca un atteso aumento delle erogazioni liberali e delle donazioni dei sostenitori, che storicamente rappresentano una componente stabile e rilevante delle risorse dell'Associazione.

Parallelamente, EPAC ha avviato un processo di razionalizzazione dei costi amministrativi e gestionali, orientato a migliorare la programmazione economica e riportare l'equilibrio finanziario già nel corso del 2025.

Dall'analisi del budget e degli scenari previsionali presentati al Consiglio Direttivo emerge un quadro complessivamente solido: il patrimonio netto residuo è adeguato, il cash flow prospettico è positivo e le fonti di finanziamento risultano diversificate. Non si rilevano indicatori di crisi o elementi che possano pregiudicare la regolare continuità operativa.

Pertanto, nonostante il disavanzo dell'esercizio 2024, l'evoluzione prevista per il 2025 evidenzia una

gestione orientata al ripristino della piena sostenibilità economica e finanziaria, grazie al consolidamento delle attività di interesse generale, all'ampliamento delle partnership e al rafforzamento delle entrate, incluse le donazioni ed erogazioni liberali.

## **Punto 20: Modalità di perseguimento delle finalità statutarie**

---

In relazione alla necessità di indicare le modalità di svolgimento delle attività statutarie, si specifica che l'Associazione ha avviato progetti e attività che rientrano nel perimetro delle finalità statutarie sia di carattere primario, sia secondario e strumentale.

## **Punto 21: Attività diverse**

---

Le attività diverse svolte ex art. 6 del Codice del Terzo settore vengono di seguito descritte. Ai fini della verifica dei parametri si rileva che:

il rapporto tra entrate da attività diverse e costi complessivi è pari al **26,34%**.

**Le attività diverse svolte ex art. 6 del Codice del Terzo settore consistono essenzialmente in:**

- Sostegno per la realizzazione di una indagine dedicata alla steatosi epatica per indagare la conoscenza della patologia, delle sue cause, evoluzioni e possibili complicanze e le difficoltà, bisogni e necessità dei pazienti Euro 35.000,000 più iva
- Patient Advisory Board for Liver Cirrhosis and Portal Hypertension Euro 358,00 più IVA
- Partecipazione al Patient Advisory Board da remoto per la rilevazione di Insights sui percorsi terapeutici della persona con steatoepatite/MASH e fattori di rischio quali il diabete Euro 864,00 più IVA
- Partecipazione ad un Patient Advisory Board con altre Associazioni di Pazienti, per la rilevazione di insights sulla presa in carico integrata della persona con patologie interconnesse di natura cardio-renale-metabolica e le relative esigenze e priorità di presa in carico olistica Euro 792,00 più IVA
- Consulenza in occasione dell'evento "THE GILEAD HUB 2025 Creating Care Together" Euro 600,00 più IVA
- "Condivisione di best practice: la redazione delle linee guida sulla gestione del paziente con epatocarcinoma" Euro 220,00 più IVA
- Webinar informativi dedicati alla Colangite Biliare Primitiva (CBP) ed in particolare alla gestione dei principali sintomi ad essa associati (fatigue e prurito) Euro 25.000,00 più IVA
- Opuscolo informativo sull'immunoterapia per HCC Euro 14.000,00 più IVA
- Webinar Colangite Biliare Primitiva tra presente e futuro: una Overview completa del panorama terapeutico nella gestione terapia della Colangite Biliare Primitiva Euro 15.000,00 più IVA
- Realizzazione di una video-intervista doppia gastroenterologo/oncologo Euro 25.000,00 più iva
- Realizzazione di 2 webinar -post produzione, diffusione sui canali EPAC - Cirrosi e Encefalopatia epatica Euro 10.000,00 più IVA
- Cirrosi - Encefalopatia consulenza come esperti Euro 20.000,00 più IVA
- Evento "HEPIQ - Transforming PBC" Euro 850,00 più IVA

**Punto 22: Costi figurativi ed erogazioni liberali ricevute ed effettuate**

---

Nel corso del 2025, l'Associazione non ha beneficiato né eseguito di erogazioni in natura e non ha predisposto, data la natura residuale, di un sistema di valorizzazione di costi figurativi.

**Punto 23: la differenza retributiva tra lavoratori dipendenti, per finalità di verifica del rispetto del rapporto uno a otto, di cui all'art. 16 del decreto legislativo n. 117/2017 e successive modificazioni ed integrazioni, da calcolarsi sulla base della retribuzione annua lorda, ove tale informativa non sia già stata resa o debba essere inserita nel bilancio sociale dell'ente**

---

**Differenza retributiva tra lavoratori dipendenti**

Nel prospetto seguente vengono riportate le informazioni utilizzate per determinare il rapporto tra retribuzione annua lorda massima e minima dei lavoratori dipendenti dell'ente, al fine della verifica del parametro di cui all'art. 16 del D.Lgs. n. 117/2017, che prevede che la differenza retributiva tra lavoratori dipendenti dell'ente non può essere superiore al rapporto uno a otto.

Retribuzione annua lorda massima	37.849,00
Retribuzione annua lorda minima	24.481,80
Rapporto tra le due grandezze	1,546005604

**Punto 24: Attività di raccolta fondi**

---

Alla data di riferimento del bilancio al 31 dicembre 2025, non ci sono state raccolte fondi.

**ENTRATE ANNO 2026 previsione euro 594.611,78**

5 per Mille Anno 2024	173.404,28
Sostenitori	50.000,00
Quote Socio	660,00
<b>Astrazeneca</b> Attività istituzionali	15.000,00
<b>Astrazeneca</b> Il viaggio dei pazienti con HCC nel sistema sanitario italiano	25.000,00
<b>Boehringer</b> Webinar	15.000,00
<b>Madrigal</b> Realizzazione di un'indagine sulla steatosi	20.000,00
<b>Madrigal</b> Progetto Educativo	45.000,00
<b>GlaxoSmithKline S.p.A.</b> Attività istituzionali	50.000,00
<b>ROCHE</b> "Viaggio nel Percorso di Cura del Paziente",	1.0000,00
<b>Gilead Community</b> Indagine sulla sensibilizzazione dell'infezione dell'Epatite Delta in pazienti con Epatite B	30.000,00
<b>Gilead</b> Indagine nazionale sulla Colangite Biliare Primitiva	25.000,00
<b>Gilead</b> Consulenza per video addestramento per la somministrazione	2.100,00
<b>Gilead</b> Evento "LIVE TO CARE"	450,00

<b>Ipsen</b> Indagine nazionale sulla Colangite Biliare Primitiva	25.000,00
<b>Ipsen</b> Sostegno attività istituzionali	15.000,00
<b>Ipsen</b> THE HEPIC JOURNEY The rare flow in cholestatic diseases" Relatore Tavola Rotonda	297,50
<b>Ipsen</b> Patient Expert Meeting sulla Colangite Biliare Primitiva	1.190,00
<b>Ipsen</b> Gruppo di lavoro Colangite Biliare	510,00
<b>Alfasigma</b> Attività di consulenza inerente la "Campagna di patient advocacy sull' encefalopatia epatica".	40.000,00
<b>Boehringer</b> Indagine dedicata alla steatosi epatica	35.000,00
<b>Echosens</b> Attività istituzionali	10.000,00
<b>Astrazeneca</b> Opuscolo informativo sull'immunoterapia per HCC	6.000,00

**USCITE ANNO 2026 previsione euro 667.730,56**

<b>Stipendi e Compensi</b>	<b>294.237,97</b>
<b>Costo Sede:</b> (locazioni-acquisto sede, manutenzione-utenze-servizi di pulizie, assicurazione, Tassa rifiuti)	<b>152.190,36</b>
<b>Consulenze:</b> (studio paghe- commercialista- revisore dei conti)	<b>28.988,42</b>
<b>Costi per progetti:</b> (webinar- campagne informative- esperto risponde - grafica - notiziario contenuti stampa e spedizione)	<b>83.444,13</b>
<b>Programmi:</b> (licenze - servizi internet)	<b>11.302,81</b>
<b>Cancelleria e varie:</b> (sicurezza sul lavoro- quote associative)	<b>1.738,44</b>
<b>Costi per trasferte:</b> (trasporti - vitto - alloggio)	<b>16.261,79</b>
<b>Costi per autovetture:</b> (carburante - assicurazione- tagliandi - revisione- telepass)	<b>3.807,87</b>
<b>Acquisto apparecchiature informatiche:</b> (PC, telefonia mobile)	<b>3.518,77</b>
<b>Donazioni ad Enti</b>	<b>30.500,00</b>
<b>Imposte:</b> (Ires -Irap - Costi Bancari-Postali)	<b>41.740,00</b>

## ANALISI E COMMENTI BILANCIO 2025

Le entrate di EpaC sono state pari a:

**Euro 410.812,00** da donazioni + **Euro 147.856,00** da attività diverse (**Totale 558.668,00**)

Le uscite di EpaC sono state pari a: **598.535,00 Euro**

La perdita d'esercizio è pari a: **97.035,00 Euro**

### Disponibilità economiche:

Nel rendiconto al 31 dicembre 2025, le disponibilità liquide sui conti correnti bancari postali ammontano a: **1.491.625 Euro** più euro **500.000,00** vincolati in data **15 settembre 2025** con scadenza il **19 marzo 2026** presso **BPER BANCA**.

Questo risultato testimonia la solidità di EpaC, che si trova in un'ottima condizione di salute economica. La robustezza delle risorse disponibili consente non solo di sostenere nuove progettualità ma anche di garantire la continuità di tutti i servizi gratuiti attualmente offerti.

In un contesto dove le prospettive future potrebbero portare a un calo delle entrate, EpaC si dimostra pronta a fronteggiare eventuali sfide, assicurando la sua operatività e il mantenimento degli standard di qualità per gli utenti.

### Situazione debitoria

È importante chiarire che EpaC non ha alcun genere di debito, come si potrebbe erroneamente interpretare. La voce "debiti" nella chiusura dell'esercizio 2025 può in effetti generare confusione, poiché si riferisce a spese e contributi che, pur riguardando l'anno precedente, sono stati contabilizzati in modo differito.

Un esempio di ciò sono i contributi del compenso di dicembre 2024, che sono stati versati il 16 gennaio 2025.

Sebbene questi siano legati all'anno fiscale 2024, il pagamento avviene nel successivo esercizio, alimentando così la percezione di un debito.

Inoltre, ci sono fatture per utenze che coprono servizi utilizzati nel 2024, ma che sono state saldate nel 2025. Anche in questo caso, la registrazione di tali importi come debiti è puramente contabile e non rappresenta una vera e propria obbligazione economica da parte di EpaC.

### Confronto entrate/uscite anno 2024/ 2025

Le uscite anno 2024 sono state pari a euro **566.629,00** e le entrate euro **531.611,00**

Le uscite anno 2025 sono state pari a euro **598.535,00** e le entrate pari a euro **558.668,00**

Rispetto all'anno 2024 le uscite anno 2025 hanno avuto un incremento pari a circa il 6%.

Anche le entrate nel 2025 hanno avuto un incremento del 5%.

Presidente Associazione EpaC-ETS

*Massimiliano Conforti*



**Associazione EpaC - ETS**  
**Via Carlo Alberto, 41 - 20900 - Monza (MB)**  
**Tel. 011.0746287**  
**C.F.: 97375600158**  
**P.IVA: 11814550965**